سمو الأمير يهنئ رئيس نيبال بمناسبة ذكرى يوم الدستور

02

2 ريال

صحيفة القيادة والريادة

لوسيل
LUSAIL

رئيس مجلس الإدارة
الدكتور خالد بن ثاني بن عبدالله آل ثاني

رئيس التحرير
محمد حجي

العدد 2699 - الخميس 6 ربيع الأول 1445 هـ . 21 سبتمبر 2023
www.lusailnews.net lusail@lusailnews.qa
Issue No 2699 - Thursday 21 September 2023

وسائل الإعلام العربية والعالمية أفردت له مساحات واسعة

خطاب الأمير أمام الأمم المتحدة يحظى باهتمام عالمي

03

أشاد بخطاب صاحب السمو.. مجلس الوزراء:

الأمير رسم معالم واضحة وأسساً سليمة لعالم جديد

03

وزيرة الصحة: قطر ملتزمة ببناء مستقبل خالٍ من التبغ

04

وزير العمل يؤكد دعم قطر للارتقاء ببيئة العمل الخليجية

05

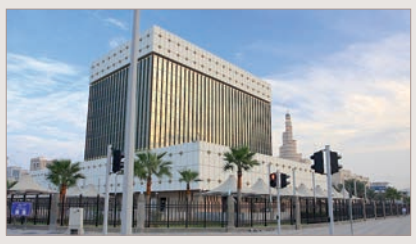

مصرف قطر المركزي يبقي على أسعار الفائدة

09

قطر تسجل أرقاماً قياسية جديدة في قطاع النقل الجوي

10

عدد شركات النقل البري في الدولة يرتفع إلى 444 شركة عام 2022

13

دول مجلس التعاون وأمريكا يؤكدون عزمهم تحقيق الأمن والاستقرار الإقليمي

16

مشروع بحثي ضخم حول المواطنة الرقمية في قطر

10

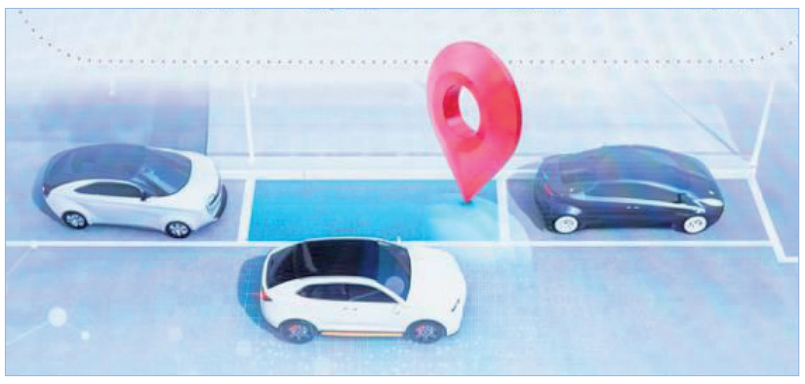

الإعلان عن مراحل إنجاز مشروع إدارة مواقف المركبات

08

التضخم يتراجع 0.58 % بنهاية أغسطس

الدوحة – لوسيل

سجل مؤشر أسعار المستهلك بدولة قطر مستوى 106.25 نقطة في أغسطس الماضي، مسجلا انخفاضا نسبته 0.58 بالمائة مقارنة مع شهر يوليو الذي سبقه، وزيادة بنسبة 2.38 بالمائة على أساس سنوي قياسا مع شهر أغسطس المماثل من عام 2022.

ويضم المؤشر الذي يقيس التضخم 12 مجموعة رئيسية من السلع الاستهلاكية، تندرج تحتها 737 سلعة وخدمة، وتم احتسابه على سنة أساس 2018، تبعا للنتائج المحسوبة من بيانات مسح إنفاق دخل الأسرة 2017 - 2018.

وأفاد بيان لجهاز التخطيط والإحصاء أمس، بأن الانخفاض الشهري للمؤشر في أغسطس الماضي مقارنة بشهر يوليو الذي سبقه، يعزى إلى الانخفاض في ست مجموعات وهي، مجموعة الترفيه والثقافة بنسبة 3.37 بالمائة، تلتها النقل بنسبة 1.65 بالمائة، ومجموعة الملابس والأحذية بنسبة 0.99 بالمائة، ومجموعة السلع والخدمات الأخرى بنسبة 0.14 بالمائة، ومجموعة السكن والماء والكهرباء والغاز وأنواع الوقود الأخرى بنسبة 0.79 بالمائة، ومجموعة المطاعم والفنادق بنسبة 0.13 بالمائة.

09

سمو الأمير يهنئ رئيس نيبال

الدوحة – قنا

بعث حضرة صاحب السمو الشيخ تميم بن حمد آل ثاني أمير البلاد المفدى، برقية تهنئة إلى فخامة الرئيس رام شاندرا بوديل رئيس نيبال، بمناسبة ذكرى يوم الدستور.

نائب الأمير يهنئ رئيس نيبال

الدوحة – قنا

بعث سمو الشيخ عبدالله بن حمد آل ثاني نائب الأمير، برقية تهنئة إلى فخامة الرئيس رام شاندرا بوديل رئيس نيبال، بمناسبة ذكرى يوم الدستور.

رئيس الوزراء يهنئ نظيره في نيبال

الدوحة – قنا

بعث معالي الشيخ محمد بن عبدالرحمن بن جاسم آل ثاني رئيس مجلس الوزراء وزير الخارجية، برقية تهنئة إلى دولة السيد بوشبا كمال دهال رئيس وزراء نيبال، بمناسبة ذكرى يوم الدستور.

الخاطر تجتمع مع المفوض العام لـ«الأونروا»

نيويورك – قنا

اجتمعت سعادة السيدة لولوة بنت راشد الخاطر وزيرة الدولة للتعاون الدولي بوزارة الخارجية، مع سعادة السيد فيليب لازاريني المفوض العام لوكالة الأمم المتحدة لإغاثة وتشغيل اللاجئين الفلسطينيين في الشرق الأدنى /الأونروا/، على هامش اجتماعات الدورة الـ78 للجمعية العامة للأمم المتحدة بنيويورك. جرى خلال الاجتماع استعراض علاقات التعاون بين دولة قطر ووكالة الأمم المتحدة لإغاثة وتشغيل اللاجئين الفلسطينيين. وأكدت وزيرة الدولة للتعاون الدولي بوزارة الخارجية، خلال الاجتماع، على موقف دولة قطر الثابت من عدالة القضية الفلسطينية، ودعمها الدائم للاجئين الفلسطينيين، وثمنت الدور الذي تضطلع به وكالة الأمم المتحدة لإغاثة وتشغيل اللاجئين الفلسطينيين في الشرق الأدنى /الأونروا/.
فيما أعرب المفوض العام لـ/الأونروا/، عن شكره وتقديره لدولة قطر على دعمها المتواصل للاجئين الفلسطينيين، وعبر عن تطلع الوكالة إلى المزيد من التعاون بين الطرفين.

قطر تشارك في اجتماع مبادرة التنمية العالمية

نيويورك – قنا

شاركت دولة قطر في الاجتماع رفيع المستوى بشأن نتائج التعاون في مبادرة التنمية العالمية لأهداف التنمية المستدامة، الذي أقيم على هامش اجتماعات الدورة 78 للجمعية العامة للأمم المتحدة، في نيويورك. مثل دولة قطر في الاجتماع، سعادة السيدة لولوة بنت راشد الخاطر، وزير الدولة للتعاون الدولي بوزارة الخارجية.

محافظ المركزي يجتمع مع عضو المكتب السياسي للحزب الشيوعي الصيني

الدوحة – لوسيل

اجتمع سعادة الشيخ بندر بن محمد بن سعود آل ثاني محافظ مصرف قطر المركزي امس، مع سعادة السيد بين لي، عضو المكتب السياسي للجنة المركزية للحزب الشيوعي الصيني، أمين لجنة الحزب بمدينة بكين. جرى خلال الاجتماع، استعراض العلاقات الثنائية بين البلدين في المجالات المالية والمصرفية، وسبل تعزيزها.

رئيس الوزراء يجتمع مع مستشار السياسة الخارجية للمستشار الألماني

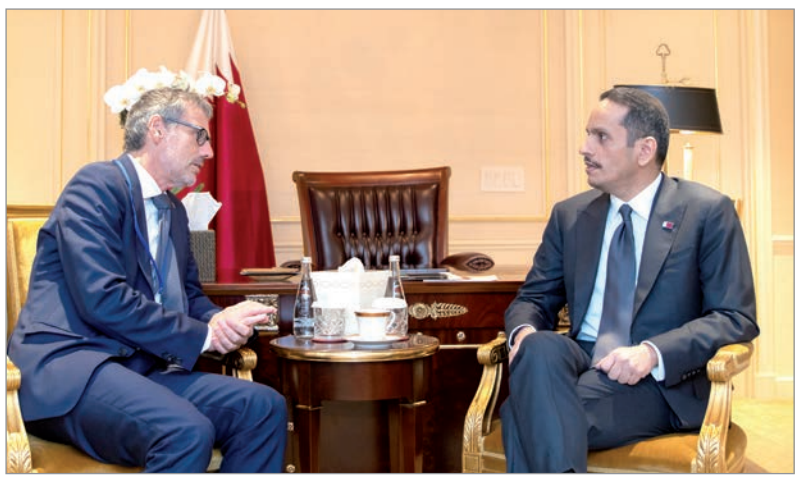

نيويورك – قنا

اجتمع معالي الشيخ محمد بن عبدالرحمن بن جاسم آل ثاني رئيس مجلس الوزراء وزير الخارجية، امس، مع سعادة السيد ينس بلوتنر مستشار السياسة الخارجية لمستشار جمهورية ألمانيا الاتحادية، وذلك على هامش أعمال الدورة الـ 78 للجمعية العامة للأمم المتحدة في نيويورك.
جرى خلال الاجتماع، استعراض علاقات التعاون بين البلدين وسبل دعمها وتعزيزها، وتطورات الأوضاع الإقليمية والدولية.

.. ويجتمع مع نائب رئيس الوزراء وزير خارجية بلغاريا

نيويورك – قنا

اجتمع معالي الشيخ محمد بن عبدالرحمن بن جاسم آل ثاني رئيس مجلس الوزراء وزير الخارجية، امس، مع سعادة السيدة ماريا غابرييل نائب رئيس مجلس الوزراء وزير الخارجية بجمهورية بلغاريا، وذلك على هامش أعمال الدورة الـ78 للجمعية العامة للأمم المتحدة في نيويورك.
جرى خلال الاجتماع، استعراض علاقات التعاون بين البلدين وسبل دعمها وتعزيزها، والقضايا الإقليمية والدولية ذات الاهتمام المشترك.

.. ويجتمع مع وزيرة خارجية هولندا

نيويورك – قنا

اجتمع معالي الشيخ محمد بن عبدالرحمن بن جاسم آل ثاني رئيس مجلس الوزراء وزير الخارجية، امس، مع سعادة السيدة هانكي بروينز وزيرة خارجية مملكة هولندا، وذلك على هامش أعمال الدورة الـ78 للجمعية العامة للأمم المتحدة في نيويورك. جرى خلال الاجتماع، استعراض علاقات التعاون بين البلدين وسبل دعمها وتعزيزها، والقضايا الإقليمية والدولية ذات الاهتمام المشترك.

.. ويجتمع مع وزير خارجية فنزويلا

نيويورك – قنا

اجتمع معالي الشيخ محمد بن عبدالرحمن بن جاسم آل ثاني رئيس مجلس الوزراء وزير الخارجية، امس، مع سعادة السيد إيفان جيل بينتو وزير الخارجية بجمهورية فنزويلا البوليفارية، وذلك على هامش أعمال الدورة الـ 78 للجمعية العامة للأمم المتحدة في نيويورك. جرى خلال الاجتماع، استعراض علاقات التعاون بين البلدين وسبل دعمها وتعزيزها، والقضايا الإقليمية والدولية ذات الاهتمام المشترك.

.. ويجتمع مع رئيس حكومة تصريف الأعمال اللبنانية

نيويورك – قنا

اجتمع معالي الشيخ محمد بن عبدالرحمن بن جاسم آل ثاني رئيس مجلس الوزراء وزير الخارجية، امس، مع دولة السيد نجيب ميقاتي رئيس حكومة تصريف الأعمال في الجمهورية اللبنانية، وذلك على هامش أعمال الدورة الـ78 للجمعية العامة للأمم المتحدة في نيويورك. جرى خلال الاجتماع، استعراض علاقات التعاون بين البلدين وسبل دعمها وتعزيزها، والقضايا الإقليمية والدولية ذات الاهتمام المشترك، بجانب مناقشة نتائج اجتماع المجموعة الخماسية بشأن لبنان الذي استضافته الدوحة. وأكد معالي رئيس مجلس الوزراء وزير الخارجية، خلال الاجتماع، على موقف دولة قطر الثابت تجاه لبنان ووحدته وسلامة أراضيه، ووقوفها الدائم إلى جانب الشعب اللبناني الشقيق.

.. و يجتمع مع وزيرة خارجية فنلندا

نيويورك – قنا

اجتمع معالي الشيخ محمد بن عبدالرحمن بن جاسم آل ثاني رئيس مجلس الوزراء وزير الخارجية، امس، مع سعادة السيدة إلينا فالتونين وزيرة خارجية جمهورية فنلندا، وذلك على هامش أعمال الدورة الـ78 للجمعية العامة للأمم المتحدة في نيويورك.
جرى خلال الاجتماع، استعراض علاقات التعاون بين البلدين وسبل دعمها وتعزيزها، والقضايا الإقليمية والدولية ذات الاهتمام المشترك.

.. ويجتمع مع رئيسة اللجنة الدولية للصليب الأحمر

نيويورك – قنا

اجتمع معالي الشيخ محمد بن عبدالرحمن بن جاسم آل ثاني رئيس مجلس الوزراء وزير الخارجية، امس، مع سعادة السيدة ميريانا سبولجاريك رئيسة اللجنة الدولية للصليب الأحمر، وذلك على هامش أعمال الدورة الـ78 للجمعية العامة للأمم المتحدة في نيويورك. جرى خلال الاجتماع، استعراض التعاون بين دولة قطر واللجنة الدولية للصليب الأحمر، لا سيما في تقديم المساعدات للمتضررين من الحرب في السودان ودول اللجوء المجاورة. بالإضافة إلى مناقشة التعاون بين الطرفين في مناطق النزاعات الأخرى، بجانب تعزيز العمل المشترك بينهما في مجالات المساعدات الغذائية والطبية وإصحاح البيئة وتوفير المياه.

.. ويجتمع مع نائب رئيس الوزراء وزير خارجية إثيوبيا

نيويورك – قنا

اجتمع معالي الشيخ محمد بن عبدالرحمن بن جاسم آل ثاني رئيس مجلس الوزراء وزير الخارجية، امس، مع سعادة السيد ديميكي ميكونين نائب رئيس مجلس الوزراء وزير الخارجية في جمهورية إثيوبيا الفيدرالية الديمقراطية، وذلك على هامش أعمال الدورة الـ 78 للجمعية العامة للأمم المتحدة في نيويورك. جرى خلال الاجتماع، استعراض علاقات التعاون بين البلدين وسبل دعمها وتعزيزها، والقضايا الإقليمية والدولية ذات الاهتمام المشترك.

..ويجتمع مع وزير خارجية السويد

نيويورك – قنا

اجتمع معالي الشيخ محمد بن عبدالرحمن بن جاسم آل ثاني رئيس مجلس الوزراء وزير الخارجية، امس، مع سعادة السيد توبياس بيلستروم وزير خارجية مملكة السويد، وذلك على هامش أعمال الدورة الـ78 للجمعية العامة للأمم المتحدة في نيويورك. جرى خلال الاجتماع، استعراض علاقات التعاون بين البلدين وسبل دعمها وتعزيزها، والقضايا الإقليمية والدولية ذات الاهتمام المشترك.

الجمعية العامة للأمم المتحدة
اجتماعات الدورة الثامنة والسبعين
سبتمبر 2023

وسائل الإعلام العربية والعالمية أفردت له مساحات واسعة من تغطياتها

خطاب سمو الأمير أمام الجمعية العامة للأمم المتحدة يحظى باهتمام إعلامي

الدوحة – قنا

تابعت وسائل الإعلام العربية والعالمية باهتمام كبير الخطاب الذي ألقاه حضرة صاحب السمو الشيخ تميم بن حمد آل ثاني أمير البلاد المفدى، في الجلسة الافتتاحية للجمعية العامة لمنظمة الأمم المتحدة في دورتها الثامنة والسبعين التي عقدت يوم الثلاثاء، في مدينة نيويورك بالولايات المتحدة الأمريكية، حيث أفردت له مساحات واسعة من تغطياتها الإخبارية.

كما أبرزت وسائل الإعلام القضايا العربية والدولية التي تضمنها الخطاب، مركزة على قول سموه، حفظه الله، إن دولة قطر تواصل تمسكها بالموقف المبدئي من عدالة القضية الفلسطينية، التي أصبحت امتحانا لمصداقية ساسة دول العالم تجاه منطقة الشرق الأوسط.

فتحت عنوان: أمير قطر يؤكد التزام بلاده بمواصلة الجهود في صناعة السلام وتيسيره، أشارت وكالة الأنباء الكويتية (كونا) إلى تأكيد حضرة صاحب السمو أمير البلاد المفدى، «ضرورة حل النزاعات بالطرق السلمية معلنا التزام بلاده بمواصلة الجهود في تيسير وصناعة السلام».

وتابعت الوكالة أن سموه، حفظه الله، قال إن «هذا الأمر يشكل التزاما مبدئيا ويقع في صلب السياسة الخارجية لبلاده»، موضحا أن «المسؤولية تدفع بلاده إلى تعزيز دورها في تقديم المساعدات الإنسانية وفي جهود الوساطة وحل النزاعات التي تؤثر على منطقتنا والعالم».

وأوضحت (كونا) أن سمو أمير البلاد المفدى أكد أن «بلاده تواصل تمسكها بالموقف المبدئي من عدالة هذه القضية التي أصبحت امتحان المصداقية ساسة دول العالم تجاه منطقة الشرق الأوسط»، مضيفا أن «قطر تقدم الدعم السياسي والإنساني والتنموي للشعب الفلسطيني الشقيق، وتساهم في إعمار قطاع غزة الرازح تحت الحصار، علاوة على مساهمتها المتواصلة في تمويل وكالة الأمم المتحدة لغوث وتشغيل اللاجئين الفلسطينيين (أونروا)».

وتحت عنوان: أمير قطر: فلسطين أصبحت امتحانا لمصداقية ساسة العالم، ذكرت وكالة الأنباء الأردنية (بترا) أن سموه حفظه الله، قال في الجلسة الافتتاحية للجمعية العامة لمنظمة الأمم المتحدة في دورتها الثامنة والسبعين، إن القضية الفلسطينية «أصبحت امتحانا لمصداقية ساسة دول العالم تجاه منطقة الشرق الأوسط»، وأن دولة قطر «تواصل تمسكها بالموقف المبدئي من عدالة هذه القضية وتقدم الدعم السياسي والإنساني والتنموي للشعب الفلسطيني الشقيق، مشيرا إلى أن قطر تساهم في إعمار قطاع غزة الرازح تحت الحصار، علاوة على مساهمتها المتواصلة في تمويل وكالة الأونروا».

كما اهتمت وكالة الأنباء الجزائرية (واج)، بحديث سموه عن القضية الفلسطينية وأنه لا يجوز أن يبقى الشعب الفلسطيني أسير تعسف الاحتلال الذي يرفض أي حل سياسي عادل، لافتا إلى أن «تقاعس المنظمة الدولية عن اتخاذ إجراءات ضد الاحتلال أتاح ويتيح الفرصة للكيان الصهيوني لكي يقوض أسس حل الدولتين بالتوسع والاستيطان، حتى أصبح الاحتلال يتخذ شكل نظام فصل عنصري في وضح النهار».

وأشارت وكالة أنباء (الأناضول) التركية إلى دعوة حضرة صاحب السمو الشيخ تميم بن حمد آل ثاني أمير البلاد المفدى، إلى «دعم الشعب الفلسطيني في محاولات إيجاد حل سياسي عادل، إضافة إلى وقف القتال في السودان المندلع منذ نحو خمسة أشهر». كما أبرزت الوكالة تناول سموه، حفظه الله، لوقائع حرق نسخ من القرآن الكريم في عدد من الدول الأوروبية، حيث قال: «أقول لإخواني المسلمين إنه لا يجوز أن يشغلنا معتوه أو مغرض كلما خطر بباله أن يستفزنا بحرق القرآن الكريم أو بنذالة أخرى، القرآن أسمى من أن يمسه معتوه»، مضيفا «أقول لكل من يبرر هذه الأفعال القبيحة بأنها حرية تعبير، لا يجوز أن يكون المس المقصود بمقدسات الآخرين نموذجا عن حرية التعبير».

وفي سياق متصل، تابع العديد من وسائل الإعلام المرئية خطاب حضرة صاحب السمو أمير البلاد المفدى أمام الجمعية العامة للأمم المتحدة.

فقد ذكر تقرير لتلفزيون (عمان) أثناء تغطيته للخطابات التي ألقاها قادة دول العالم أمام الجمعية العامة للأمم المتحدة، أن «خطاب سمو الشيخ تميم بن حمد آل ثاني، أمير دولة قطر، تضمن دعوة إلى التضامن وبذل الجهود من أجل عالم أكثر أمنا واستقرارا»، مستعرضا قول سموه «إننا إذا كنا نشكل حقا مجتمعا دوليا، وليس مجرد كيانات مختلفة، فيتعين علينا أن نعمل على رفع الظلم الواقع عليها، على الأقل، بموجب ما تقتضيه قرارات هذه الهيئة، وما يقتضيه القانون الدولي، فلا يجوز أن يبقى الشعب الفلسطيني أسير تعسف الاحتلال الإسرائيلي الاستيطاني، ورفض الحكومات الإسرائيلية المتعاقبة أي حل سياسي عادل وفق مبادئ الشرعية الدولية، ولا يغيب عنكم أن تقاعس المنظمة الدولية عن اتخاذ إجراءات ضد الاحتلال أتاح ويتيح الفرصة لإسرائيل لكي تقوض أسس حل الدولتين بالتوسع والاستيطان». ونقلت قناة (الجديد) اللبنانية في نشرتها الإخبارية مقتطفا من كلمة سمو الأمير، مشيرة إلى أن «أمير قطر الشيخ تميم بن حمد آل ثاني، شدد في كلمته على ضرورة إيجاد حل مستدام للفراغ السياسي في لبنان وإيجاد الآليات لعدم تكراره».

وحظيت كلمة سموه، حفظه الله، باهتمام قناة (TRT عربي) التركية التي ذكرت في تقرير لها أن «أمير دولة قطر الشيخ تميم بن حمد آل ثاني، اعتبر أن العالم يعيش في عصرين مختلفين، بسبب ما يجري من تناقض بين التطور العلمي والتكنولوجي وانتشار المجاعات والحروب التي أدت إلى تفاقم أزمة الهجرة».

ونقل التقرير، الذي ورد في نشرة الأخبار، جزءا من كلمة الأمير التي قال فيها: «في مجالات مثل علم الجينات والذكاء الاصطناعي تزداد الإمكانيات لتحقيق الرفاه للبشرية جمعاء، لكن الفجوة بين الممكن والواقع تزداد أيضا، وفي نفس العصر الذي تظهر فيه هذه الإمكانيات تعاني شعوب من عمالة الأطفال والجوع والبطالة والحروب الأهلية، وتدافع فيه دول متطورة عن حدودها أمام تدفق اللاجئين الهاربين من تلك المعاناة».

الجمعية العامة للأمم المتحدة
اجتماعات الدورة الثامنة والسبعين
سبتمبر 2023

مؤكدا أن سموه رسم في خطابه معالم واضحة وأسسا سليمة لعالم جديد

مجلس الوزراء يشيد بخطاب صاحب السمو أمام الجمعية العامة للأمم المتحدة

الدوحة – قنا

ترأس سعادة الدكتور خالد بن محمد العطية، نائب رئيس مجلس الوزراء ووزير الدولة لشؤون الدفاع، الاجتماع العادي الذي عقده المجلس صباح امس، بمقره في الديوان الأميري. وعقب الاجتماع أدلى سعادة وزير الدولة لشؤون مجلس الوزراء بما يلي:

في بداية الاجتماع أشاد مجلس الوزراء بخطاب حضرة صاحب السمو الشيخ تميم بن حمد آل ثاني أمير البلاد المفدى «حفظه الله»، في الجلسة الافتتاحية للجمعية العامة لمنظمة الأمم المتحدة في دورتها الثامنة والسبعين التي عقدت الثلاثاء في مدينة نيويورك، وبما اشتمل عليه من مضامين مهمة ومواقف مبدئية ثابتة تجاه القضايا الراهنة على الصعيدين الإقليمي والدولي، مؤكدا أن سموه قد رسم في خطابه معالم واضحة وأسسا سليمة لعالم جديد يرتكز على مواكبة التطور العلمي والتقني، واحترام حقوق الشعوب ورفع الظلم عنها، والالتزام بالقانون الدولي، وحل النزاعات بالطرق السلمية، وانتهاج سياسات صديقة للبيئة، والعمل على تحقيق أهداف التنمية المستدامة، ومحاربة العنصرية وحملات التحريض على شعوب وديانات وحضارات بأكملها.

ورحب مجلس الوزراء بنتائج زيارة الدولة التي قام بها حضرة صاحب السمو الشيخ تميم بن حمد آل ثاني أمير البلاد المفدى «حفظه الله»، إلى جمهورية غويانا التعاونية في الثالث عشر من شهر سبتمبر الحالي، والتي أعقبها سموه بزيارة رسمية إلى جمهورية السلفادور.

وأكد المجلس أن مباحثات سمو الأمير المثمرة مع صاحبي الفخامة رئيسي البلدين، وما تم توقيعه خلال الزيارتين من اتفاقيات ومذكرات تفاهم قد فتحت آفاقا جديدة ورحبة لعلاقات التعاون بين دولة قطر وكل من جمهورية غويانا التعاونية وجمهورية السلفادور في شتى المجالات، واستكشاف فرص الشراكات والاستثمار، وعززت الجهود المشتركة في التصدي للتحديات العالمية والمساهمة في الحفاظ على السلم والأمن الدوليين.

وأعرب مجلس الوزراء عن بالغ ارتياحه لنجاح وساطة دولة قطر، والتي أسفرت عن إطلاق سراح خمسة من مواطني الولايات المتحدة الأمريكية كانوا محتجزين في السجون الإيرانية، مقابل إطلاق سراح عدد من محتجزي الجمهورية الإسلامية الإيرانية لدى الولايات المتحدة الأمريكية، وذلك في إطار اتفاق تم بموجبه تحويل الأموال الإيرانية المجمدة في جمهورية كوريا إلى الدوحة، مؤكدا أن ثقة كافة الأطراف في دولة قطر ونزاهتها وحيادها قد كان السبب الرئيسي في تحقيق هذا الإنجاز، والذي أضاف نجاحا جديدا للدبلوماسية القطرية.

وبعد ذلك نظر مجلس الوزراء في الموضوعات المدرجة على جدول الأعمال على النحو التالي:

أولا- الموافقة على مشروع قرار وزير البيئة والتغير المناخي بشأن قواعد واشتراطات ومتطلبات النقل الآمن للمواد المشعة بالمركبات.

ثانيا- اتخاذ الإجراءات اللازمة للتصديق على اتفاق إضافي للاتفاق بين حكومة دولة قطر ومكتب الأمم المتحدة المعني بالمخدرات والجريمة (UNODC) بشأن إنشاء وتمويل مركز الأمم المتحدة الإقليمي لمكافحة الجريمة السيبرانية في الدوحة.

ثالثا- الموافقة على مشروع الترتيب الإداري الموحد بين حكومة دولة قطر وبرنامج الأمم المتحدة الإنمائي بشأن دعم صندوق بناء السلام.

رابعا- استعرض مجلس الوزراء الموضوعين التاليين، واتخذ بشأنهما القرار المناسب:

1- التقرير السنوي (13) عن نتائج أعمال اللجنة القطرية لتحالف الحضارات للعام 2022.

2- تقرير عن نتائج المشاركة في اجتماعي لجنتي التعاون التجاري والصناعي، واللقاء التشاوري المصاحب لهما، والاجتماع الخامس للجنة الوزارية لشؤون التقييس بدول مجلس التعاون لدول الخليج العربية.

على هامش اجتماعات الجمعية العامة للأمم المتحدة.. وزيرة الصحة:

قطر ملتزمة ببناء مستقبل خال من التبغ

نيويورك – قنا

قالت سعادة الدكتورة حنان محمد الكواري وزير الصحة العامة، إن دولة قطر حققت نجاحا ملحوظا في مكافحة التبغ مع التزامها ببناء مستقبل خال من التبغ، والالتزام بحماية صحة ورفاه مواطنيها. وتحدثت سعادتها عن الإنجازات التي حققتها دولة قطر في مجال مكافحة التبغ خلال مشاركة قطر في اجتماع الذكرى السنوية الخامسة لتعهد التمويل الخالي من التبغ في الأمم المتحدة، والذي عقد بموضوع رئيسي حمل عنوان «لا مكان للتبغ في عالم خال من التلوث» وذلك على هامش اجتماعات الجمعية العامة للأمم المتحدة بنيويورك.

واستعرضت سعادتها عددا من الإنجازات الهامة التي حققتها قطر في مجال مكافحة التبغ، ومن أبرزها تحقيق انخفاض كبير في استخدام التبغ، حيث انخفضت نسبة الشباب الذين يستخدمون أيا من منتجات التبغ من 20 في المئة عام 2004 إلى 12,1 في المئة في عام 2018. وأشارت إلى أنه تم تحقيق الهدف الوطني الخاص بمكافحة التبغ في الاستراتيجية الوطنية الثانية للصحة بخفض انتشار التدخين بنسبة 5 في المئة في نهاية عام 2022، مما يعكس التزام الدولة بعالم أكثر صحة وخال من التبغ.

وقالت سعادتها إنه من ضمن الإنجازات الرئيسية في هذا الصدد إنشاء إطار قانوني، حيث أقرت دولة قطر وطبقت قانون الرقابة على التبغ ومشتقاته، والذي تم إصداره في عام 2016 بما يتماشى مع اتفاقية منظمة الصحة العالمية الإطارية بشأن مكافحة التبغ، حيث يحظر القانون زراعة التبغ وتصنيعه داخل الدولة، ويحظر بيع التبغ أو مشتقاته أو السجائر على مسافة تقل عن ألف متر من المدارس، كما يتم حظر التدخين في الأماكن العامة المغلقة، إضافة إلى إلزامية وضع صور تحذيرية على عبوات التبغ.

وأضافت سعادة الدكتورة حنان محمد الكواري أنه تم العمل أيضا على تخفيض الطلب على التبغ من خلال زيادة الأسعار، حيث وضعت دولة قطر نموذجا شاملا لفرض الضرائب على منتجات التبغ، بما في ذلك الضرائب الجمركية والانتقائية، وقد أدى ذلك إلى زيادة بنسبة 100 في المئة في أسعار جميع منتجات التبغ، بالإضافة إلى ذلك تم تطبيق نظام العلامات المميزة على السلع الخاضعة للضريبة الانتقائية ممثلة في «منتجات التبغ ومشتقاته» إضافة إلى تتبع منتجات التبغ وتعقبها.

وأكدت سعادتها على اهتمام الدولة بزيادة الوعي وتغيير السلوك، حيث تم إطلاق حملة وطنية للتوعية الصحية تستهدف الفئات المعرضة للخطر مثل الشباب والعمال.

وأوضحت سعادتها أن دولة قطر حرصت كذلك على تقديم الخدمات الموحدة وعالية الجودة والمتكاملة والتي يمكن الوصول إليها للإقلاع عن التبغ، وتم في هذا الصدد إنشاء مراكز للإقلاع عن التبغ في القطاعين العام والخاص، حيث يقدم 13 من أصل 31 مركزا للرعاية الصحية الأولية في قطر هذه الخدمات حاليا، بالإضافة إلى ذلك يعالج مركز مكافحة التبغ في مؤسسة حمد الطبية ما يقرب من 1200 حالة جديدة كل عام، كما يدرب الأطباء والمتخصصين لضمان جودة الرعاية، ويساهم في تعزيز الوعي الصحي، ويجري البحوث العلمية القائمة على الأدلة، ويستخدم خدمات مبتكرة مثل العلاج بالليزر لمساعدة الناس على الإقلاع عن التدخين.

وأضافت سعادة وزير الصحة العامة أن اختيار مركز مكافحة التبغ التابع لمؤسسة حمد الطبية مركزا متعاونا مع منظمة الصحة العالمية يؤكد تعزيز التزام دولة قطر بالجهود العالمية لمكافحة التبغ.

قطر للطاقة
QatarEnergy

تعلن لجنتَي المناقصات العامة والمحدودة وإدارة الإمداد عن طرح المناقصات التالية:

تنويه هام:
يمكن للموردين والمقاولين المسجلين بالفعل لدى قطر للطاقة على نظام التسجيل الإلكتروني ولديهم رمز SAP ساري المفعول صادر عن قطر للطاقة «شراء المناقصات عبر الإنترنت وتنزيل وثائق المناقصات» من الموقع الإلكتروني لقطر للطاقة.
اعتباراً من 1 يوليو 2023، لن تقبل العطاءات المقدمة من قبل الموردين والمقاولين المحليين (الشركات التي تأسست بموجب قوانين دولة قطر) وليس لديها بطاقة سجل القيمة المحلية على البوابة الرقمية للقيمة المحلية (https://icv.qa/en-us)، وذلك بحلول تاريخ إقفال المناقصة (أو تاريخ تقديم العطاء التجاري إن تم ذكره/ الإخطار به على نحو مستقل). وتعفى من هذا المتطلب الشركات المحلية التي تأسست منذ فترة تقل عن عامين.

الرقم المتسلسل	رقم المناقصة	وصف عام السلع	تاريخ الاستلام	مقدار التأمين المؤقت ر.ق	مقدار الرسوم ر.ق (لاترد)	زيارة الموقع	تاريخ الإقفال
1	ل م م LT23105700	جمع البيانات، و«CIRCUITIZATION»، والتخطيط لتحليل وفحص «RBI» لمصفاة قطر للطاقة، مسيعيد DATA ACQUISITION, CIRCUITIZATION, RBI ANALYSIS & INSPECTION PLANNING FOR QATARENERGY REFINERY MESAIEED	من 2023/9/21 إلى 2023/9/27	13,000	200	لا توجد	2023/10/16
2	ل م م LT23MT0057	بيع وإزالة مواد للمرافق، ومواد للعمليات SALE & REMOVAL OF FACILITIES & OPERATIONS ITEMS	من 2023/9/21 إلى 2023/9/27	2,000	لا يوجد	لا توجد	2023/10/9

- يمكن شراء وثائق المناقصات وتنزيلها من الموقع الإلكتروني لقطر للطاقة > إدارة الإمداد > صفحة المناقصات، وذلك خلال الفترة المحددة لبيع المناقصات والمذكورة أعلاه نظير كل مناقصة. ولا يقبل طلب إصدار المناقصة بعد انتهاء الفترة المحددة لبيع المناقصة.
- يرجى دائماً الرجوع إلى الموقع الإلكتروني لقطر للطاقة > إدارة الإمداد > صفحة المناقصات، للحصول على أحدث المعلومات حول مناقصات قطر للطاقة. اشترك في التنبيهات الخاصة بالمناقصات لتصلك اشعارات بالمناقصات الجديدة على البريد الإلكتروني.
- يتم تحديث التغييرات المدخلة على الفترة المحددة لبيع المناقصة وتاريخ إقفال العطاء على الموقع الإلكتروني لقطر للطاقة فقط.
- تنشر نطاقات عمل موجزة عن المناقصات المذكورة أعلاه على الموقع الإلكتروني لقطر للطاقة.
- يتعين على الموردين والمقاولين ممن لديهم رمز SAP ساري المفعول وصادر عن قطر للطاقة تحديث بيانات التسجيل والاتصال التي تخص شركاتهم والمحافظة على صلاحيتها من خلال نظام التسجيل الإلكتروني لقطر للطاقة بشكل عاجل.
- لا يتم الرد على أية استفسارات أو استلام عطاءات من الجهات التي لم تقم بشراء وثائق المناقصات وفقاً للأحكام المذكورة أعلاه.
- تدعو قطر للطاقة جميع الموردين والمقاولين المرتقبين والمهتمين بالمشاركة في مناقصاتها للتسجيل عبر الإنترنت والحصول على رمز مورد على نظام SAP في قطر للطاقة، وهو متطلب إلزامي لإصدار وثائق المناقصات من قبل قطر للطاقة.
- ينبغي على الموردين والمقاولين المقيمين في قطر والمهتمين بالمشاركة في مناقصات قطر للطاقة في المستقبل الحصول على بطاقة سجل القيمة المحلية. وتتوافر المعلومات ذات الصلة بالقيمة المحلية وسجلها والتصديق عليها وإرشاداتها، وذلك على البوابة الرقمية للقيمة المحلية: https://icv.qa/en-us

لمزيد من المعلومات عن قطر للطاقة والمناقصات التي تطرحها يرجى زيارة موقع قطر للطاقة على الإنترنت على العنوان التالي: www.qatarenergy.qa

خلال مشاركته في أعمال الاجتماع التاسع للجنة وزراء العمل

وزير العمل يؤكد دعم قطر لجهود دول «التعاون» للارتقاء ببيئة العمل الخليجية

مسقط – لوسيل

أكد سعادة الدكتور علي بن صميخ المري، وزير العمل دعم دولة قطر لجهود دول مجلس التعاون لدول الخليج العربية للارتقاء ببيئة العمل الخليجية، منوها بضرورة توسيع وتعميق الحوارات والعلاقات الاستراتيجية بخصوص قطاع العمل على مستوى دول المجلس.

جاء ذلك في الكلمة التي ألقاها سعادته خلال مشاركته في أعمال الاجتماع التاسع للجنة وزراء العمل بدول مجلس التعاون لدول الخليج العربية، الذي عقد امس في العاصمة العمانية مسقط.

وأوضح سعادة وزير العمل أن توطين الوظائف في منشآت القطاع الخاص يعتبر من الأولويات، لتعزيز الاستفادة من الكوادر الوطنية المؤهلة في دول مجلس التعاون، مشيرا إلى أن دولة قطر تبنت استراتيجية واضحة لدعم توطين الوظائف في القطاع الخاص، من خلال دراسة احتياجات سوق العمل من المهارات والاختصاصات المطلوبة خلال الفترة المقبلة.

ونوه بضرورة مواصلة الجهود المبذولة من أجل تحديث الدليل الخليجي للتصنيف والتوصيف المهني وإعداد المبادرات ومشاريع استراتيجية العمل الخليجي المشترك، في مجال العمل والقوى العاملة، مؤكدا أهمية تبادل التجارب الناجحة بين دول مجلس التعاون للارتقاء بسياسات وأنظمة أسواق العمل الخليجية واعتماد أفضل الممارسات، بما يساهم في رفع مستوى الكفاءات من خلال التدريب للموظفين من مواطني دول مجلس التعاون وهم على رأس عملهم.

وشدد سعادته على أهمية التنسيق المشترك بين دول مجلس التعاون لدول الخليج العربية لتوحيد المواقف لدى المنظمات الدولية، موضحا أن توحيد الموقف الخليجي في المنظمات الدولية يعزز من تبنى الأفكار الإيجابية للارتقاء ببيئة العمل في دول مجلس التعاون.

وأشار إلى «حوار الدوحة» بين دول غرب آسيا والدول الافريقية المرسلة للعمالة الذي ستستضيفه دولة قطر في الربع الأول من العام القادم، بمشاركة الاتحاد الأفريقي، موضحا أن الحوار يسعى إلى تعزيز آليات التشاور مع جميع الأطراف المعنية بمستقبل العمالة الوافدة من القارة الأفريقية إلى دول المنطقة.

وفي ختام كلمته، رحب سعادة الدكتور علي بن صميخ المري، بأصحاب السعادة وزراء العمل بدول مجلس التعاون لدول الخليج العربية في الاجتماع العاشر للجنة، والذي من المقرر أن تستضيفه دولة قطر العام القادم.

إلى ذلك شارك سعادة الدكتور المري على هامش الاجتماع التاسع للجنة وزراء العمل بدول مجلس التعاون، في حفل تكريم الشركات المتميزة في مجال إحلال وتوطين الوظائف وأصحاب المشاريع الصغيرة والمتميزة بدول مجلس التعاون، وتكريم الكفاءات في قطاع الخدمة المدنية.

وقد استعرض أصحاب السعادة الوزراء خلال الاجتماع سبل تعزيز العمل الخليجي المشترك في سوق العمل، والاستفادة من التجارب والخبرات الناجحة لدى الدول الخليجية، ومناقشة العديد من القضايا ذات الاهتمام المشترك التي تهم دول مجلس التعاون خاصة فيما يتعلق بتوطين الوظائف وتوحيد أنظمة وتشريعات العمل.

كما أكدوا ضرورة توحيد مواقف الدول الخليجية في المحافل الدولية، بما يحقق مصلحة جميع أطراف سوق العمل في المنطقة الخليجية، بالإضافة إلى مناقشة عدد من المواضيع التي تتعلق بالعمل في القطاع الخاص، لاسيما إزالة العقبات التي تعترض انتقال الأيدي العاملة الوطنية بين دول مجلس التعاون واعتبار مواطني دول المجلس العاملين في غير دولهم ضمن النسب المطلوبة لتوطين الوظائف.

وتم في الاجتماع أيضا استعراض محاور الاستراتيجية المقترحة لتحديد أولويات العمل الخليجي المشترك في مجال العمل والقوى العاملة، وفقا لأولويات الدول الأعضاء، بما يضمن تنمية وتمكين القوى العاملة الخليجية وتنظيم بيئة العمل والحوكمة.

وتناول الاجتماع كذلك العديد من القضايا المشتركة في مجال القوى العاملة، والتي تستهدف تطوير العمل الخليجي المشترك والنهوض بأسواق العمل والموارد البشرية الخليجية، بالإضافة إلى الموضوعات المختصة برفع مستوى الكفاءات الوطنية وتبادل التجارب في مجال تنمية الموارد البشرية، وتعزيز التعاون الدولي بين دول مجلس التعاون والمنظمات الدولية المتخصصة في قطاع العمل.

وزير العمل يبحث مع نظيره العماني سبل تعزيز التعاون

مسقط – لوسيل

اجتمع سعادة الدكتور علي بن صميخ المري وزير العمل امس، مع سعادة الدكتور محاد بن سعيد باعوين وزير العمل بسلطنة عمان الشقيقة، وذلك على هامش أعمال الاجتماع التاسع للجنة وزراء العمل بدول مجلس التعاون. جرى خلال الاجتماع بحث سبل تعزيز التعاون المشترك بين دولة قطر وسلطنة عمان، لا سيما في مجالات قطاع العمل، وتعزيز الاستفادة من التجارب الناجحة في تطوير بيئة العمل في البلدين.

العبيدلي مديراً للمكتب التنفيذي لمجلس وزراء العمل بدول التعاون

مسقط – لوسيل

قرر أصحاب السعادة والمعالي الوزراء أعضاء لجنتي وزراء العمل ووزراء الشؤون الاجتماعية بدول مجلس التعاون لدول الخليج العربية تعيين سعادة السيد محمد بن حسن العبيدلي مديرا عاما للمكتب التنفيذي لمجلس وزراء العمل ومجلس وزراء الشؤون الاجتماعية بدول مجلس التعاون بالمنامة. جاء ذلك خلال اجتماع لجنتي وزراء العمل ووزراء الشؤون الاجتماعية بدول مجلس التعاون المنعقد حاليا بالعاصمة العمانية مسقط.

■ محمد بن حسن العبيدلي

البنعلي يلتقي وزير الخدمات المالية والخزانة في هونغ كونغ

الدوحة – لوسيل

اجتمع سعادة الدكتور طامي بن أحمد البنعلي، الرئيس التنفيذي لهيئة قطر للأسواق المالية،أمس، مع سعادة السيد «كريستوفر هوي»، وزير الخدمات المالية والخزانة في منطقة هونغ كونغ والوفد المرافق. جاء ذلك خلال استقبال الدكتور البنعلي في مكتبه صباح أمس، للوزير «كريستوفر هوي».

واستعرض الجانبان خلال الاجتماع، العلاقات الثنائية، لا سيما في المجال الاقتصادي والمالي. كما تبادلا الآراء والخبرات والتجارب بشأن آخر المستجدات والتطورات في مجال الخدمات المالية بين قطر وهونغ كونغ.

وأشاد الوزير «كريستوفر هوي» خلال الاجتماع، بمبادرات القطاع المالي المطبقة في هيئة قطر للأسواق المالية. وعبر وزير الخدمات المالية والخزانة في منطقة هونغ كونغ عن تطلعه لتعزيز التعاون الثنائي مع هيئة قطر للأسواق المالية، سواء بشكل ثنائي أو من خلال اللجان المشتركة لقطر وهونغ كونغ في الهيئات والمنظمات والمؤسسات الدولية العاملة في مجال الإشراف والرقابة على أسواق المال، أو في مجال القطاع المالي عموما. من جانبه، أشاد الدكتور طامي بن أحمد البنعلي خلال الاجتماع، بالتعاون المشترك القائم بين قطر وهونغ كونغ، خصوصا في المجال الاقتصادي والمالي. وأكد الدكتور البنعلي للوزير كريستوفر هوي أنه يتطلع لتعزيز علاقات التعاون الاقتصادي والمالي بين الجانبين، والنهوض بها إلى مراتب متقدمة وبما يلبي مستوى الطموحات المشتركة.

وشدد الدكتور البنعلي في ختام الاجتماع على ضرورة استمرار العمل المشترك الهادف إلى تطوير الأسواق الرأسمالية في قطر وهونغ كونغ، وترسيخ وجود مناخ استثماري آمن ومستقر، يوفر الامتيازات والحوافز الكافية لجذب المستثمرين، بما يضمن حماية تعاملاتهم وإتاحة أفضل الخدمات المالية المقدمة لهم.

«الأعمال الخيرية» تبحث سبل تسخير الذكاء الاصطناعي لخدمة العمل الخيري

الدوحة – لوسيل

عقدت هيئة تنظيم الأعمال الخيرية اجتماعا بالتعاون مع جامعة قطر وجامعة حمد بن خليفة، لمناقشة الذكاء الاصطناعي وعلاقته بالعمل الخيري والتنموي.

وبحث الاجتماع سبل تسخير الذكاء الاصطناعي لخدمة العمل الخيري في دولة قطر، من أجل تطوير هذا القطاع وتحقيق الأهداف المرجوة، خاصة فيما يتعلق بطرق توجيه المساعدة إلى الفئات الأكثر حاجة، والتنبؤ بالأزمات والاحتياجات الإنسانية، وإشراك المتبرعين والمتطوعين والتفاعل مع الجمهور والمستفيدين، وتحليل البيانات والتوجيه الإستراتيجي، وتحسين إدارة المشاريع والموارد من خلال الذكاء الاصطناعي.

وتطرق الاجتماع، إلى العديد من البنود والاقتراحات والأفكار الأولية، التي يمكن أن يسهم بها الذكاء الاصطناعي في خدمة العمل الخيري القطري، أبرزها، تحليل البيانات والتوجيه الإستراتيجي وما يمكن أن يقدمه في مساعدة المؤسسات الخيرية في ذلك، واستخراج الأنماط والتوجهات، وإمكانية استخدام هذه المعلومات لتحديد الاحتياجات والأولويات، وبالتالي تحسين تخطيط البرامج والمشاريع الخيرية.

ومن هذه الأفكار التي نوقشت في الاجتماع، التواصل وإشراك المتبرعين والمتطوعين، في تصميم حملات توعية مستهدفة، أو تحسين تجربة التبرع عبر الإنترنت، بالإضافة إلى تحسين إدارة المشاريع والموارد، من خلال تحليل البيانات، وتحديد الأماكن التي تحتاج إلى مزيد من التركيز والدعم.

وستكون هذه الأفكار والمقترحات في حاجة إلى جهد علمي محكم، وإعداد الدراسات التي تتعلق بكيفية التحول إلى آليات عمل تطبيقية وتنفيذها على أرض الواقع، بالتعاون بين الجهات المعنية والمختصة.

بهدف تعزيز الشراكة ومشاركة آخر التطورات حول شبكة وخدمات «أريدُ»

«أريدُ» تستضيف رؤساء تحرير وسائل الإعلام في جلسة نقاشية ودية

الدوحة – لوسيل

استضافت «أريدُ»، شركة الاتصالات الرائدة في قطر، الثلاثاء رؤساء تحرير الصحف في قطر، ضمن إطار سعي الشركة لتعزيز التزامها الثابت بالتعاون القوي مع وسائل الإعلام المحلية.

وأتاحت الجلسة النقاشية التي عُقدت في مقر «أريدُ» فرصة لكبار ممثلي وسائل الإعلام لتبادل الأفكار والمشاركة في الحوار والبناء على العلاقة الاستراتيجية طويلة الأمد التي تجمع «أريدُ» بوسائل الإعلام في قطر.

ورحب الشيخ علي بن جبر آل ثاني، الرئيس التنفيذي لـ «أريدُ» قطر، بممثلي وسائل الإعلام، وشكرهم على حضورهم وناقش معهم رؤية الشركة الشاملة وتوجهها الاستراتيجي.

وخلال حديثه، أكد الشيخ علي الدور الحيوي لوسائل الإعلام في العصر الرقمي اليوم، مشدداً على أن ممثلي وسائل الإعلام ليسوا مجرد متابعين للأحداث، بل شركاء مهمين، وعنصر فاعل في تشكيل المعرفة العامة والإدراك.

وقال الشيخ علي خلال حديثه: «نجتمع معاً اليوم ليس فقط لمناقشة استراتيجية «أريدُ» وإنجازاتها، ولكن لإعادة التأكيد على التزامنا بعلاقة مفتوحة وتعاونية مع وسائل الإعلام».

وقدّم الرئيس التنفيذي لـ «أريدُ» لمحة عامة حول رؤية الشركة واستراتيجيتها التي تتمحور حول الابتكار، بهدف إثراء الحياة الرقمية للعملاء، وتطوير عالمهم، والعمل كمحفز للتغيير الإيجابي.

وسلّط الضوء على الركائز الاستراتيجية الرئيسية الخمس التي يقوم عليها نهج «أريدُ» لتحقيق التميز؛ وهي: التميز في تجربة العملاء، الموظفون، تطوير الأعمال الأساسية، تعزيز الأعمال الأساسية، ومحفظة أصول تحقق القيمة.

الشيخ علي بن جبر آل ثاني، يناقش استراتيجية «أريدُ»، ويوضح كيفية قيادة خدمات الاتصالات من خلال شبكة تتميز بالموثوقية العالية واستخدام تقنيات الذكاء الاصطناعي وإطلاق الخدمات المبتكرة

وأشار الشيخ علي قائلاً: «مع استمرارنا في قيادة سوق الاتصالات في قطر، فإن مسؤوليتنا هي البقاء في طليعة الابتكار، وتقديم حلول متطورة لترقية تجارب عملائنا اليومية».

كما سلط الضوء على التزام «أريدُ» بالتحول الرقمي للأعمال، وتعزيز ثقافة الشركات الشاملة مع التركيز على الاستثمار في المواهب والكفاءات القطرية الشابة من أجل الحفاظ على مكانة الشركة كوجهة عمل مفضلة في قطر. وقال الشيخ علي: «تميزت رحلة «أريدُ» بمعالم مهمة، وإنجازاتنا الرائدة الأخيرة – مثل تلك التي حققناها خلال الحدث الرياضي العالمي الذي استضافته دولة قطر عام 2022 – تجسّد التزامنا بتوفير خدمات وحلول اتصالات رائدة على مستوى القطاع».

ثم شارك الرئيس التنفيذي تقدماً تكنولوجياً رائداً حققته الشركة في عملياتها وتم اختباره بنجاح خلال الحدث الرياضي العالمي عام 2022. إذ سلط الضوء على التنفيذ الناجح لنظام إدارة أخطاء شبكة اتصالات الجوال المتطور، والذي يُعرف باسم AGILITY، وهو نظام مدعوم بتقنيات الذكاء الاصطناعي والتعلم الآلي.

ويستخدم AGILITY تقنيات تحليل وأتمتة متقدمة لمراقبة عمليات شبكة الجوال في «أريدُ» بشكل فوري ومباشر الوقت، ما يساعده على اكتشاف المشكلات والأخطاء المحتملة بسرعة، الأمر الذي يمكن «أريدُ» من الاستجابة بشكل أسرع للحوادث، وتحسين استكشاف الأخطاء، وحل المشكلات بشكل أكثر فعالية. ويتيح هذا النهج الاستباقي لـ «أريدُ» مواصلة التميز في تجربة العملاء من خلال حل المشكلات قبل أن تصل إليهم. واختتم الرئيس التنفيذي حديثه بتسليط الضوء على الابتكارات الأخيرة الأخرى التي قدمتها الشركة، بما في ذلك إطلاق باقات «هوم+» المصممة لتعزيز خدمات الإنترنت والترفيه المنزلي المقدمة للعملاء، وتحديث عروض «أريدُ» آجلة الدفع.

وبعد أن أنهى الشيخ علي كلمته، أتيحت الفرصة لممثلي وسائل الإعلام لطرح أسئلتهم وملاحظاتهم وإبداء آرائهم ضمن نقاش ودي مفتوح حول ما تقدمه الشركة مع مشاركة تجاربهم فيما يتعلق بخدمات وتغطية شبكة «أريدُ» ومناقشة التحديات التي واجهوها والحديث عن توقعاتهم حول التعاون مع «أريدُ» مستقبلاً.

واختُتمت الجلسة النقاشية المفتوحة بدعوة من «أريدُ» إلى وسائل الإعلام لمواصلة هذه الحوارات بشكل منتظم مستقبلاً.

حول تطور نظام الصحة العامة في قطر

الصحة ومؤسستا «حمد الطبية» و «الرعاية الأولية» يطلقون موقعاً إلكترونياً

الدوحة – لوسيل

أطلقت وزارة الصحة العامة ومؤسستا حمد الطبية والرعاية الصحية الأولية موقعا إلكترونيا جديدا يسلط الضوء على التحول الأخير في نظام الصحة العامة بدولة قطر.

وقال السيد علي عبد الله الخاطر مستشار وزير الصحة العامة للاتصال ورئيس لجنة الاتصال العليا للرعاية الصحية، إن دولة قطر شهدت نموا سريع الوتيرة على مدى العقود القليلة الماضية، كما أدى قطاع الرعاية الصحية دوره على أكمل وجه في دعم هذا التطور من خلال برنامج تحول لا مثيل له.

وأضاف في تصريح صحفي اليوم، أن القطاع الصحي ضاعف القدرة والعمل في السنوات الأخيرة حيث أدى الالتزام بتحسين الجودة إلى الحصول على اعتمادات وجوائز متعددة لجودة وسلامة الخدمات الصحية.

■ علي عبد الله الخاطر

ويأتي الموقع الإلكتروني الجديد في إطار حملة توعية موسعة تقام تحت شعار «منكم.. وفيكم»، لتسليط الضوء على الجودة والتقدم في نظام الرعاية للصحة العامة وتحديد بعض المجالات الرئيسية للتقدم خلال السنوات الأخيرة كزيادة القدرات، والخدمات التخصصية الجديدة، والجودة والاعتماد، والمعايير الدولية للرعاية، وتعزيز الصحة. وأشار السيد علي الخاطر إلى أن نمو القطاع الصحي وتطوره مكن فرق الرعاية الصحية من لعب دور محوري في قطر، وهي لديها واحدة من أدنى معدلات وفيات كوفيد-19 في العالم، فضلا عن التقديم الناجح لبطولة كأس العالم FIFA قطر 2022. وشدد على الالتزام بمواصلة رحلة التحول الناجحة، حيث تكرس فرق الرعاية الصحية جهودها لتحسين فرص حصول المرضى على الرعاية، وتوسيع نطاق خدماتها الأولية والثانوية والتخصصية، وتعزيز تجربة المريض بشكل عام.

قسم المسالك في مستشفى حزم مبيريك العام يحصل على اعتماد دولي

الدوحة – لوسيل

حصل قسم المسالك البولية بمستشفى حزم مبيريك العام التابع لمؤسسة حمد الطبية على اعتماد منظمة المراجعة الجراحية في نورث كارولينا الأمريكية كقسم جراحة متميز في علاج الحصوات البولية.

ويهدف هذا الاعتماد الدولي إلى تقييم الأقسام الجراحية باستخدام معايير السلامة والكفاءة والفعالية وجودة رعاية المرضى، حيث يعد الاعتماد المرموق واحدا من برامج اعتماد هيئة المراجعة الجراحية في نورث كارولينا الأمريكية، وهي الأفضل في فئتها للمهنيين الطبيين والجراحين والمستشفيات ومرافق العيادات الخارجية المستقلة في جميع أنحاء العالم.

وقال الدكتور عبدالله الأنصاري رئيس الإدارة الطبية بمؤسسة حمد الطبية، إن المؤسسة تستخدم التقنيات الطبية التخصصية الأكثر تطورا في أقسامها الجراحية المختلفة، وذلك ضمن التزامها بتقديم أفضل مستويات الرعاية الطبية للمرضى والمراجعين.

وأضاف أن توسعة الطاقة الاستيعابية للمستشفيات وتعزيز جودة الرعاية التي تقدمها قد ساهما في تطور الخدمات الجراحية بالمؤسسة، حيث تمكنت من إجراء الآلاف من العمليات الجراحية المتنوعة وحققت نسب نجاح مرتفعة تضاهي المعدلات العالمية في هذا المجال.

وأشار إلى أن المرضى والمراجعين يستفيدون حاليا من توافر أفضل الأدوات التشخيصية والأساليب العلاجية المتطورة في دولة قطر، حيث استثمرت الدولة في التكنولوجيا الطبية الحديثة بشكل موسع خلال السنوات الماضية وبنجاح ملحوظ.

كما نوه الدكتور عبدالله الأنصاري بتطبيق المعايير العالمية وتوافر الكوادر والخبرات الجراحية واستخدام التقنيات الطبية المتطورة في تقديم الرعاية الصحية لمرضى المؤسسة، ما جعلها تتبوأ المكانة المتميزة في طليعة المؤسسات العلاجية في المنطقة.

بدوره قال الدكتور أحمد المحمد المدير الطبي لمستشفى حزم مبيريك العام إن الاعتماد يساهم في تعزيز السمعة الطبية للمستشفى على المستوى الدولي، كما يعد إنجازا مهنيا يعكس الكفاءة العلاجية لقسم المسالك البولية.

ورشة إقليمية لمتابعة خطة العمل العالمية بشأن استجابة الصحة العامة للخرف

الدوحة – لوسيل

نظمت وزارة الصحة العامة ومنظمة الصحة العالمية ومركز التعاون مع المنظمة الدولية للشيخوخة الصحية ورعاية مرضى الخرف بمؤسسة حمد الطبية، ورشة عمل إقليمية لمدة ثلاثة أيام لمتابعة تنفيذ خطة العمل العالمية بشأن استجابة الصحة العامة للخرف 2017 - 2025، بهدف زيادة الوعي العام وتعزيز الدعم لمرضى الخرف.

شارك في الورشة ممثلون من دول إقليم شرق المتوسط بمنظمة الصحة العالمية، إضافة إلى ممثلي وزارة الصحة العامة والمجتمع المدني وأشخاص مصابين بالخرف وأسرهم ومقدمي الرعاية، وذلك لتبادل المعرفة وأفضل الممارسات لتعزيز استجابات الصحة العامة للخرف في المجالات المتعلقة بسياسة الخرف، والحد من المخاطر، والوعي، والتشخيص، والعلاج، والرعاية والدعم لكل من مرضى الخرف ومقدمي الرعاية، وأنظمة المعلومات الخاصة بالخرف، وبحوثه وحلوله.

ويتعايش حاليا أكثر من 55 مليون شخص مع الخرف في جميع أنحاء العالم، ومن المتوقع أن يرتفع العدد إلى ما يقرب من 78 مليون شخص بحلول عام 2030. كما يشكل الخرف خسائر اقتصادية هائلة على الأفراد والأسر والمجتمع ككل، مما يزيد العبء على أنظمة الرعاية الصحية والاجتماعية.

وينصب تركيز هذا العام على تعزيز قدرة دول إقليم شرق المتوسط على وضع خطط وطنية شاملة للخرف وتنفيذ الخطط الحالية لاستراتيجيات رعاية مرضى الخرف الفعالة المصممة خصيصا لتلبية الاحتياجات الفريدة لدول الإقليم. ونوه الدكتور صالح علي المري مساعد وزير الصحة العامة للشؤون الصحية باختيار المكتب الإقليمي لشرق المتوسط التابع لمنظمة الصحة العالمية دولة قطر لعقد ورشة العمل الإقليمية حول تنفيذ خطة العمل العالمية بشأن الاستجابة الصحية العمومية للخرف، والعمل على وضع الاستراتيجيات وتطوير حلول مبتكرة لتحديات الرعاية الصحية المشتركة.

على هامش اجتماعات الدورة 78 للجمعية العامة للأمم المتحدة بنيويورك

قطر تشارك في دعم الاستجابة الإنسانية في السودان والمنطقة

نيويورك – قنا

شاركت دولة قطر في الحدث الجانبي الوزاري الرفيع المستوى لدعم الاستجابة الإنسانية في السودان والمنطقة، على هامش اجتماعات الدورة 78 للجمعية العامة للأمم المتحدة بنيويورك.

مثل دولة قطر في الحدث، سعادة السيدة لولوة بنت راشد الخاطر وزير الدولة للتعاون الدولي بوزارة الخارجية.

شاركت في تنظيم الحدث دولة قطر إلى جانب المملكة العربية السعودية وجمهورية مصر العربية والاتحاد الأوروبي والاتحاد الأفريقي.

وأعربت سعادة وزير الدولة للتعاون الدولي، في كلمة دولة قطر أمام الحدث، عن أسفها العميق للتداعيات الإنسانية المأساوية للقتال الدائر في السودان منذ 15 أبريل الماضي، الذي أودى بحياة المئات من المدنيين العزل، وأدى إلى نزوح ولجوء الملايين.

وجددت دعوة دولة قطر لأطراف النزاع في السودان إلى وقف القتال فورا، والتعاون الكامل لتسهيل وصول المساعدات الإنسانية إلى المتضررين، والالتزام بمبادئ وبنود القانون الدولي الإنساني.

وأشارت وزير الدولة للتعاون الدولي إلى جلسة المباحثات التي انعقدت في السابع من الشهر الجاري بين حضرة صاحب السمو الشيخ تميم بن حمد آل ثاني أمير البلاد المفدى وفخامة الفريق أول ركن عبدالفتاح البرهان رئيس مجلس السيادة الانتقالي بجمهورية السودان الشقيقة، حيث تم خلالها التأكيد على موقف دولة قطر الثابت حيال دعم وحدة واستقلال وسيادة وسلامة أراضي السودان الشقيق، وتجديد موقف دولة قطر الداعي إلى الوقف الفوري للقتال وانتهاج الحوار والوسائل السلمية، والإعراب عن تطلع دولة قطر إلى انخراط كل القوى السياسية في مفاوضات واسعة بعد الوقف الدائم للنزاع العسكري بغية الوصول إلى اتفاق شامل وسلام مستدام، وتثمين دولة قطر الجهود الإقليمية والدولية والمساعي الحميدة الهادفة إلى إنهاء النزاع وتحقيق الاستقرار في السودان.

وأوضحت سعادتها أن دولة قطر تقف دائما مع أشقائها السودانيين، إذ تعتبر ذلك واجبا مستحقا تمليه مقتضيات الأخوة والدين، فظلت جهودها الإنسانية والإنمائية مستمرة، إضافة إلى جهودها في مجالات دعم الاستقرار وصناعة وبناء السلام في السودان. وأشارت إلى أنه كان في صدارة هذه الجهود اتفاقية الدوحة لسلام دارفور التي وقعت في العام 2011، إضافة إلى دعم دولة قطر منذ 2013 لمشروعات الإعمار والتنمية وبناء السلام في إقليم دارفور بمبلغ 500 مليون دولار أمريكي.

وأضافت «منذ انفجار الصراع المسلح الأخير في 15 أبريل 2023، وما ترتب عليه من أزمة إنسانية، بادرت دولة قطر بالوقوف مع السودان، فأطلقت جسرا جويا لإيصال المساعدات الإنسانية للأشقاء السودانيين، حيث بلغت كلفة المساعدات الإنسانية البالغة حوالي 371 طنا في المرحلة الأولى ما يزيد عن 10 ملايين دولار، إضافة إلى إجلاء 1855 شخصا، من بينهم السودانيون المقيمون في دولة قطر الذين كانوا يقضون إجازاتهم في بلادهم وقت اندلاع الحرب حتى شهر أغسطس 2023». ولفتت إلى إعلان معالي الشيخ محمد بن عبدالرحمن بن جاسم آل ثاني رئيس مجلس الوزراء وزير الخارجية، تعهد دولة قطر بمبلغ 50 مليون دولار أمريكي لدعم جهود خطة الاستجابة الإنسانية في السودان خلال مؤتمر إعلان التعهدات الذي انعقد في 19 يونيو الماضي وترأسته دولة قطر بشكل مشترك مع المملكة العربية السعودية وجمهورية مصر العربية وجمهورية ألمانيا الاتحادية، لدعم الاستجابة الإنسانية في السودان والمنطقة.

وعبرت سعادتها عن أسف دولة قطر لزيادة الأوضاع الإنسانية تعقيدا في ظل تصاعد حدة الصراع المسلح، مشيرة إلى أن ذلك يتجلى بوضوح في التقارير المحدثة لمكتب الأمم المتحدة لتنسيق الشؤون الإنسانية (OCHA).

وقالت سعادتها إن الأزمة الإنسانية المتفاقمة في السودان تحتاج إلى مزيد من الدعم العاجل والتمويل الكافي لسد فجوة التمويل في خطة الاستجابة الإنسانية للسودان، والخطة الإقليمية للاجئين، وشددت على أنه «من الضروري أن نوفي جميعا بتعهداتنا التي أعلناها في يونيو المنصرم، كما أن من المهم الإسراع في مواجهة الأزمة واحتواءها بشكل كامل، وذلك حتى لا تزداد تعقيدا وتنتقل آثارها إلى دول الجوار السوداني».

وكانت وزير الدولة للتعاون الدولي، أعربت في بداية الكلمة، عن اعتزاز دولة قطر بالمشاركة في رعاية الحدث الوزاري رفيع المستوى، الذي يكتسب أهمية قصوى في سياق الاستجابة للأزمة الإنسانية المتفاقمة في السودان الشقيق والمنطقة.

حضور قطري في الاجتماع الوزاري لحوار التعاون الآسيوي في نيويورك

نيويورك – قنا

شاركت دولة قطر في الاجتماع الوزاري الثامن عشر لحوار التعاون الآسيوي «التعافي المستدام بعد الجائحة»، برئاسة مملكة البحرين، الذي عقد على هامش أعمال الدورة الـ78 للجمعية العامة للأمم المتحدة في نيويورك. مثل دولة قطر في الاجتماع، سعادة الدكتور محمد بن عبدالعزيز بن صالح الخليفي وزير الدولة بوزارة الخارجية.

ورحب سعادته، في كلمة دولة قطر خلال الاجتماع، باعتماد إعلان البحرين الذي صدر تحت عنوان «التعافي المستدام بعد الجائحة»، وقال إن دولة قطر تعتبره نموذجا لتعزيز التضامن والعمل متعدد الأطراف كأفضل سبيل للمضي قدما في التصدي للتحديات وإعادة البناء والتعافي. وأشار في هذا السياق إلى أن الجهود التي بذلتها دولة قطر للتعافي من الجائحة لم تقتصر على المستوى الوطني، بل بذلت أيضا جهودا للتخفيف من أثر الجائحة، خاصة على الشعوب والمجتمعات الأكثر ضعفا وهشاشة.

وقال الدكتور الخليفي، إنه على الرغم من التنوع الكبير الذي تتسم به دول القارة الآسيوية من حيث الموارد الطبيعية والبشرية، وإمكاناتها الاقتصادية الضخمة ومصادر الطاقة، إلا أنه لا تزال هناك العديد من التحديات التي تحتم على دولها مواصلة التعاون وعملها الجماعي. وأعلن وزير الدولة بوزارة الخارجية، استضافة دولة قطر القمة الثالثة لحوار التعاون الآسيوي المقرر عقدها في الفترة من 18 -19 أكتوبر 2023 إيمانا منها بأهمية هذا الحوار واستعدادها للقيام بدور فاعل فيه. وذكر أن دولة قطر تتطلع إلى تلك القمة باعتبارها تمثل فصلا مهما جديدا في تقدم هذه المجموعة الإقليمية وكمساهمة ملموسة في تشكيل توجهات الحلف على مدى العقد المقبل.

وأضاف سعادته: «أن اختيارنا لشعار «الدبلوماسية الرياضية» كعنوان للقمة ينبع من إيماننا بأهمية الرياضة كقوة ناعمة في تنمية البلدان والتقارب بين الشعوب والثقافات، ومن تركيزنا على القضايا المتعلقة بدعم الشباب والتنمية والمرأة، باعتبارها ثلاث ركائز أساسية في إطار الرياضة»، معلنا كذلك أن دولة قطر سوف تستضيف منتدى الأعمال على هامش القمة، ولفت إلى أنه سيصبح المنتدى الثاني الذي تستضيفه دولة قطر في إطار حوار التعاون الآسيوي، ومن خلاله، ستسعى إلى تعزيز التواصل بين رجال الأعمال والقطاع الخاص في الدول الأعضاء. وأعرب الدكتور الخليفي، في كلمته، عن تقدير دولة قطر لمملكة البحرين على جهودها المخلصة خلال رئاستها لحوار التعاون الآسيوي، كما هنأ الجمهورية الإسلامية الإيرانية على رئاستها المقبلة، وأعرب عن دعم دولة قطر وتعاونها المعتاد لتحقيق الأهداف المشتركة.

المسند تشارك في اجتماع وزراء التنمية والشؤون الاجتماعية في دول «التعاون»

مسقط – قنا

شاركت دولة قطر في أعمال الاجتماع التاسع للجنة أصحاب السعادة وزراء التنمية والشؤون الاجتماعية بدول مجلس التعاون لدول الخليج العربية، الذي عقد أمس بالعاصمة العمانية مسقط.

وترأس وفد دولة قطر المشارك سعادة السيدة مريم بنت علي بن ناصر المسند وزير التنمية الاجتماعية والأسرة.

وشددت سعادتها، خلال كلمتها، على أن دولة قطر تولي حماية القيم الأخلاقية والدينية والأسرية أولوية استثنائية، مشيرة إلى أن الاستعدادات تجري في الوقت الراهن للتوصل لإعلان عربي تقوده دولة قطر، بوصفها الرئيس الحالي للدورة الـ42 لمجلس وزراء الشؤون الاجتماعية العرب. وأوضحت سعادة وزير التنمية الاجتماعية والأسرة أن المشروع العربي سيستند بشكل رئيسي على ما توصلت إليه دول مجلس التعاون الخليجي حول أهمية حماية مؤسسة الأسرة وتعزيز قيمها.

ووجهت سعادتها الدعوة لأصحاب السعادة وزراء التنمية والشؤون الاجتماعية لحضور الاجتماع العاشر للجنة في الدوحة خلال العام 2024، متعهدة بأن تكون قيادة دولة قطر لهذه اللجنة نوعية وبقدر المأمول منها.

خلال الربع الثالث من 2023

التجارة تعلن إصدار 2537 سجلاً تجارياً

الدوحة – لوسيل

أعلنت وزارة التجارة والصناعة عن إصدار 2537 سجلا تجاريا، وتجديد 8148 سجلا تجاريا خلال الربع الثالث من العام الجاري.

وأوضحت الوزارة، في منشور عبر حسابها الرسمي على منصة التواصل الاجتماعي «إكس» امس: أنها أصدرت 3216 رخصة تجارية في قطاع التجارة، فيما أكدت بلوغ طلبات إضافة وتعديل على النشاط التجاري مستوى 1619 طلبا.

وكشفت عن إنجاز 631 طلب إضافة فرع جديد، فيما نفذت 42 حملة تفتيشية للتأكد من صلاحية السجلات والرخص التجارية.

يساهم في تقليل الازدحام المروري والارتقاء بجودة الحياة

الإعلان عن مراحل إنجاز مشروع إدارة مواقف المركبات

صلاح بديوي

عُقد بمقر وزارة البلدية صباح امس مؤتمر صحفي مشترك بين كل من المكتب الفني التابع لمكتب وزير البلدية، وإدارة الابتكار الرقمي تحت قطاع الصناعة الرقمية بوزارة الاتصالات وتكنولوجيا المعلومات، وهيئة الأشغال العامة «أشغال»، وتم خلاله الإعلان عن مراحل الإنجاز بمشروع إدارة المواقف العامة بالدولة بموجب القانون رقم (13) لسنة 2021 بشأن تنظيم مواقف المركبات، حيث سيتم البدء في إدارة المواقف العامة تحت إشراف الأقسام المختصة بالبلديات، وبالشراكة مع القطاع الخاص للشركات المختصة المكلفة من قبل وزارة البلدية، وذلك فور الانتهاء من استكمال إجراءات المشروع.

شارك بالمؤتمر الصحفي كل من المهندس طارق جمعة التميمي مدير المكتب الفني بوزارة البلدية، السيدة: إيمان الكواري – مدير إدارة الابتكار الرقمي بوزارة الاتصالات وتكنولوجيا المعلومات، والمهندس محمد علي المري رئيس فريق تصاميم مدينة الدوحة بهيئة الأشغال العامة «أشغال».

في البداية، قال المهندس طارق التميمي مدير المكتب الفني بوزارة البلدية» إن المكتب عمل على حصر المواقف العامة بمناطق التنظيم المقترحة للمرحلة الأولى بالتنسيق مع هيئة الأشغال العامة واعتماد اللوحات التعريفية الإلكترونية والملصقات التعريفية للمواقف، والمتابعة مع فريق تسمو بوزارة الاتصالات وتكنولوجيا المعلومات ومقاول المشروع، للتأكد من إكمال تركيب أنظمة إدارة المواقف الذكية وفق العقد، موضحا بأنه تم حتى تاريخه الانتهاء من تركيب حوالي (3300) حسَّاس للمواقف كمرحلة أولى، بنسبة إنجاز (100%)، ويجري استكمال باقي المراحل لتغطية جميع المناطق ذات الأولوية، كما تم تركيب (80) لوحة تعريفية بنسبة إنجاز (80%)، و (2) أنظمة لإدارة المواقف خارج حرم الطريق بنسبة (20%).

الارتقاء بجودة الحياة

وأوضح التميمي أن تنظيم إدارة المواقف العامة والخاصة بالدولة يهدف إلى تحقيق عدد من المؤشرات الإيجابية، ويساهم في الارتقاء بجودة الحياة بالمدن والأحياء السكنية، ومن أبرز تلك المؤشرات الإيجابية التالي:

تقليل الازدحام والتكدس المروري بالأماكن المزدحمة الرئيسية عن طريق تنظيم أماكن الوقوف واستغلالها بشكل أمثل. التشجيع على استخدام المواصلات العامة لتقليل الانبعاثات والتلوث وتقليل الازدحام في الطرق.

زيادة معدلات السلامة المرورية بالطرقات وتقليل المخالفات المرتبطة بالوقوف الخاطئ. الاستغلال الأمثل لموارد الدولة من الطرق والأراضي وزيادة العائد على الاستثمار في البنية التحتية والذي يمكن استثماره في أعمال التطوير. دعم النمو الاقتصادي للدولة. محاربة ظاهرة السيارات المهملة.

> م.التميمي: نشجع على استخدام المواصلات العامة لتقليل الانبعاثات والتلوث
>
> الكواري: تطبيق خدمة المواقف الذكية خطوة تقنية مهمة نحو تعزيز الراحة للجميع
>
> المري: شملت خدمات البنية التحتية 1056 موقفاً داخل حرم الطريق

تطبيق تسمو

وقالت السيدة: إيمان الكواري – مدير إدارة الابتكار الرقمي بوزارة الاتصالات وتكنولوجيا المعلومات: «يشكل تطبيق خدمة المواقف الذكية المعززة بتقنيات منصة تسمو المركزية اليوم خطوة تقنية مهمة نحو تعزيز الراحة والرفاهية للجميع، ويسهم في تحسين حركة المرور وتقليل الازدحام، وقد تم تطوير هذه الخدمة بهدف تحسين تجربة المستخدمين في العثور على أماكن لوقوف السيارات بكل سهولة ويسر. وتعد هذه الخدمة من طليعة حلول التنقل الحديثة لكونها تعتمد على تقنيات متقدمة حيث تجمع بين إنترنت الأشياء والحوسبة السحابية والواجهات سهلة الاستخدام مثل تقنيات الذكاء الاصطناعي والاستشعار عن بعد».

وأضافت السيدة إيمان «نسعد بتطوير خدمة المواقف الذكية مع شركائنا في وزارة البلدية وهيئة الأشغال العامة، كون هذا التعاون يعمل على تحسين جودة الحياة داخل الدولة من خلال الاستخدام الأمثل لأماكن وقوف السيارات وتقليل الوقت والجهد لدى السائقين إضافةً لتخفيف الازدحام المروري وتوفير الوقود والتكاليف التي تترتب على الوقوف الخاطئ، إلى جانب أنها تدعم الأهداف البيئية عن طريق خفض انبعاثات الغازات من المركبات وبالتالي تحسين جودة الهواء في المناطق الحضرية».

البنية التحتية

من جهته، أوضح المهندس: محمد علي المري، رئيس فريق تصاميم مدينة الدوحة في هيئة الأشغال العامة «أشغال» أنه قد تم الانتهاء من تنفيذ أعمال البنية التحتية لحوالي 18،210 مواقف للمركبات، بمناطق مختلفة.

شملت خدمات البنية التحتية 1056 موقفا داخل حرم الطريق و791 خارج حرم الطريق بمنطقة الخليج الغربي، وحي قطر للطاقة والكورنيش، إضافة إلى 1537 موقفا داخل حرم الطريق و637 خارج حرم الطريق في وسط الدوحة.

وحرصت «أشغال» على خلق توازن بيئي بين المساحات المخصصة للمواقف ومسارات المشاة التي تهدف لتعزيز نمط حياة صحي، مع الحرص على زيادة المساحات الخضراء وتوفير البنية التحتية اللازمة لوسائل النقل بديلة.

وتماشياً مع توجه الدولة في تحقيق الاستدامة البيئية وتقليل انبعاثات ثاني أوكسيد الكربون والاتجاه نحو استخدام وسائل طاقة بديلة، فقد تم تخصيص بعض من المواقف على طريق الكورنيش للسيارات الكهربائية.

ووفق ورد في وثائق المؤتمر «يُعتبر تنظيم مواقف السيارات من العناصر المهمة في تعزيز رؤية قطر الوطنية 2030 والخطة الرئيسية لمواقف السيارات للدولة 2022 والخطة الرئيسية للنقل في قطر 2050، كما يفوض القانون رقم (13) لسنة 2021 بشأن تنظيم مواقف المركبات وزارة البلدية لتنظيم وتشغيل مواقف السيارات في دولة قطر من قبل البلديات المعنية. ومنذ صدور القانون تم العمل من قبل وزارة البلدية على إعداد الأدوات التشريعية للقانون من قبل فريق إعداد الأدوات التشريعية للقانون والمشكل بالقرار الوزاري رقم 2021/126».

التطبيق المرحلي

وتشير الوثائق الى ان الفريق «قام بتحديد مراحل إدارة المواقف العامة تمهيدا للبدء بالتطبيق المرحلي بعد صدور القرارات الوزارية للقانون، حيث تم اعتماد المرحلة الأولى للتطبيق بالمناطق المشمولة بمشروع تسمو المواقف الذكية والمتمثلة في (منطقة الخليج الغربي ووسط الدوحة والكورنيش)، وذلك لجاهزية المواقف العامة بجانبي الطريق والمنفذة من قبل هيئة الأشغال العامة، وتحديد مواقع المواقف العامة خارج حرم الطريق من قبل وزارة البلدية بتلك المناطق والتنسيق مع هيئة الأشغال العامة لتنفيذها، وكذلك لتغطية المواقف العامة بجانبي الطريق وخارج حرم الطريق بتلك المناطق بنظام إدارة المواقف الذكية لمشروع تسمو بوزارة الاتصالات وتكنولوجيا المعلومات وفق العقد المبرم مع المقاول».

وحسب الوثائق،يجري العمل للتأكد من معالجة نظام إدارة المواقف الذكية بمشروع تسمو لجميع النقاط المرتبطة بآلية حجز المواقف وتحصيل الرسم عنها وضبط المخالفات وتطبيق العقوبات وفقاً لما هو محدد بالقانون ومقترحات القرارات الوزارية،ويعمل المكتب الفني بوزارة البلدية للانتهاء من إعداد خارطة الطريق لإدارة المواقف العامة والخاصة بالدولة بالتنسيق مع هيئة الأشغال العامة والإدارات المختصة بالوزارة خاصة البلديات وإدارة المشاريع وإدارة نظم المعلومات، كما يجري حاليا بالتنسيق مع إدارة العلاقات العامة تنفيذ حملة إعلامية لتوعية المجتمع بنظام إدارة المواقف العامة وتعريف الجمهور بآلية حجز المواقف والمخالفات والعقوبات المرتبطة بها، وذلك مع العمل على إطلاق فترة تجريبية للمشروع بالتنسيق مع الجهات والإدارات المختصة من خلال تنظيم ورش تدريب للبلديات والشركات الخاصة العاملة في مجال إدارة المواقف، لشرح نظام إدارة مواقف المركبات وفقا لضوابط القانون ونظام إدارة المواقف الذكية بمشروع تسمو.

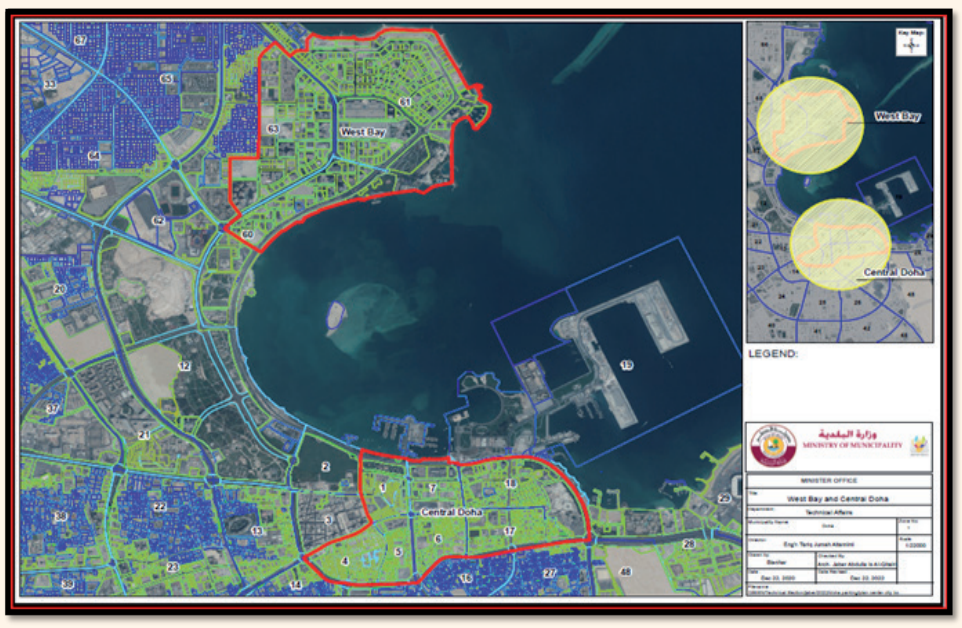

■ مخطط يوضح مناطق التنظيم للمرحلة الأولى

■ خرائط المواقف

مصرف قطر المركزي يبقي على أسعار الفائدة

الدوحة – لوسيل

قال مصرف قطر المركزي في تغريدة له على حسابه الرسمي في موقع التواصل الاجتماعي «إكس» إنه قام بتقييم السياسات النقدية الحالية لدولة قطر وقرّر الإبقاء على أسعار الفائدة الحالية والمتعلقة بسعر فائدة الإيداع عند 5,75 بالمئة وسعر فائدة الإقراض عند مستوى 6,25 بالمئة وسعر إعادة الشراء عند مستوى 6 بالمئة.

وأوضح مصرف قطر المركزي انه سوف يستمر في تقييم الأوضاع الاقتصادية والاخذ في الاعتبار جميع الجوانب التي قد تؤثر على الاستقرار المالي وسوف يقوم المصرف بمراجعة سياسته النقدية عند الاقتضاء لمعالجة أي تغيّرات في المتطلبات الاقتصادية.

إنجاز جديد في مجالي الصحة والسلامة

مشروع محطة معالجة مياه الصرف الصناعي يحصد جائزتين دوليتين

الدوحة – لوسيل

حققت هيئة الأشغال العامة «أشغال» إنجازاً جديداً في مجالي الصحة والسلامة، اللذين يعدان ركيزة من ركائزها الإستراتيجية، إذ فازت الهيئة – متمثلة في إدارة مشروعات شبكات الصرف الصحي – بجائزة «التميّز» من مجلس السلامة البريطاني و»الجائزة الذهبية» من «الجمعية الملكية البريطانية للوقاية من الحوادث» (RoSPA) لعام 2023، وذلك عن مشروع المرحلة الأولى من محطة معالجة مياه الصرف الصناعي.

وبهذه المناسبة، قال المهندس خالد سيف الخيارين، مدير إدارة مشروعات شبكات الصرف الصحي في «أشغال»، بأن الهيئة وضعت سلامة العاملين لديها في مقدمة أولوياتها، وذلك تماشياً مع إستراتيجيتها في تنفيذ مشاريع بنية تحتية مستدامة مع تحقيق أداء متميز في مجال الصحة والسلامة.

وأضاف المهندس الخيارين بأن هذه الجوائز ما هي إلا انعكاس لجهود الهيئة وحرصها على التعاون الفعّال مع جميع شركائها من أجل تطبيق أعلى معايير السلامة في مواقع العمل ونشر الوعي والتشجيع على تبني أفضل الممارسات في هذا المجال.

وقد حقق مشروع المرحلة الأولى من محطة معالجة مياه الصرف الصناعي 3,5 مليون ساعة عمل بدون إصابات منذ بدء تنفيذ أعمال المشروع. كما أن المشروع حاصل على شهادة الاعتماد الدولي (الآيزو) ISO 14001:2015 في نظام الإدارة البيئية و(الآيزو) ISO 45001:2018 في إدارة الصحة والسلامة المهنية، وهو ما يعد إنجازاً هاماً للمشروع والهيئة ككل.

وفي هذا الإطار أشار المهندس عبد الرحمن محمد السليطي، رئيس قسم مشروعات محطات المعالجة وشبكات مياه المعالجة، إلى أن «أشغال» تلزم مقاولي التنفيذ بتقديم خطة واضحة ومتكاملة تشمل معايير وإجراءات محددة على صعيد توفير بيئة عمل صحية وآمنة للعمال. وأضاف أن الهيئة تتابع أداء المقاولين في مواقع العمل في كافة المشاريع وتلزمهم بتقديم تقارير دورية أثناء إنجاز الأعمال لضمان التزامهم بهذه المعايير، فضلاً عن تنفيذ مبادرات عدّة لتعزيز ثقافة السلامة بين المقاولين، مثل تكريم الشركات الأكثر التزاماً بمعايير السلامة.

تقوم «أشغال» بتنفيذ الأعمال الإنشائية للمرحلة الأولى من مشروع محطة معالجة مياه الصرف الصناعي بهدف توفير محطة معالجة متطورة مخصصة لمعالجة مياه الصرف الصناعي تعتبر الأولى من نوعها في دولة قطر.

وقد أحرزت «أشغال» تقدماً كبيراً في تنفيذ أعمال المشروع حسب الجدول الزمني المحدد، حيث تم إنجاز حوالي 72 % من الأعمال حتى الآن.

وتقع المحطة على بعد حوالي 2 كيلومتر جنوب غرب المنطقة الصناعية في الدوحة، وستستقبل مياه الصرف الصناعي المنقولة عن طريق الصهاريج من المنشآت الصناعية الواقعة بمنطقة الدوحة الصناعية ومناطق أخرى مختلفة. وقد تم تصميم المحطة بمميزات وإمكانات متكاملة ومتعددة لمعالجة مياه الصرف الصناعي بطاقة استيعابية أولية تبلغ 10,000 متر مكعب في اليوم، مع مراعاة إمكانية التوسع المستقبلي في المحطة من خلال إضافة مراحل جديدة لخدمة التوسعات الصناعية المستقبلية.

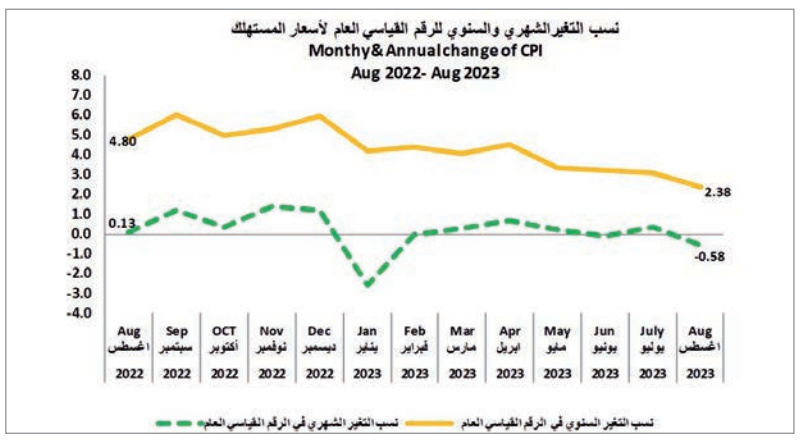

التضخم يتراجع 0.58 % بنهاية أغسطس

الدوحة – لوسيل

سجل مؤشر أسعار المستهلك بدولة قطر مستوى 106,25 نقطة في أغسطس الماضي، مسجلا انخفاضا نسبته 0,58 بالمائة مقارنة مع شهر يوليو الذي سبقه، وزيادة بنسبة 2,38 بالمائة على أساس سنوي قياسا مع شهر أغسطس المماثل من العام 2022.

ويضم المؤشر الذي يقيس التضخم 12 مجموعة رئيسية من السلع الاستهلاكية، تندرج تحتها 737 سلعة وخدمة، وتم احتسابه على سنة أساس 2018، تبعا للنتائج المحسوبة من بيانات مسح إنفاق دخل الأسرة 2017 - 2018.

وأفاد بيان لجهاز التخطيط والإحصاء أمس، بأن الانخفاض الشهري للمؤشر في أغسطس الماضي مقارنة بشهر يوليو الذي سبقه، يعزى إلى الانخفاض في ست مجموعات وهي، مجموعة الترفيه والثقافة بنسبة 3,37 بالمائة، تلتها النقل بنسبة 1,65 بالمائة، ومجموعة الملابس والأحذية بنسبة 0,99 بالمائة، ومجموعة السلع والخدمات الأخرى بنسبة 0,14 بالمائة، ومجموعة السكن والماء والكهرباء والغاز وأنواع الوقود الأخرى بنسبة 0,79 بالمائة، ومجموعة المطاعم والفنادق بنسبة 0,13 بالمائة.

في المقابل حدث ارتفاع في مجموعة الغذاء والمشروبات بنسبة 1,46 بالمائة، تلتها مجموعة التعليم بنسبة 1,62 بالمائة، ومجموعة الأثاث والأجهزة المنزلية بنسبة 0,11 بالمائة، في حين لم يحدث أي تغيير على مجموعات الصحة والتبغ والاتصالات.

وعند مقارنة شهر أغسطس 2023 مع الشهر المناظر له في عام 2022 (التغير السنوي)، تبين حدوث ارتفاع في الرقم القياسي العام نسبته 2,38 بالمائة، وهذا الارتفاع يعود إلى زيادة أسعار 8 مجموعات هي: مجموعة الاتصالات بنسبة 15,85 بالمائة، ومجموعة الترفيه والثقافة بنسبة 7,91 بالمائة، ومجموعة التعليم بنسبة 5,70 بالمائة، ومجموعة الأثاث والأجهزة المنزلية بنسبة 2,33 بالمائة، ومجموعة النقل بنسبة 1,85 بالمائة، ومجموعة السكن والماء والكهرباء والغاز وأنواع الوقود الأخرى بنسبة 1,03 بالمائة، ومجموعة الغذاء والمشروبات بنسبة 0,84 بالمائة، ومجموعة الصحة بنسبة 0,33 بالمائة.

بينما أظهرت الأرقام القياسية لبقية مجموعات السلع انخفاضا في 3 مجموعات، ضمت مجموعة المطاعم والفنادق بنسبة 4,59 بالمائة، ومجموعة الملابس والأحذية بنسبة 1,73 بالمائة، ومجموعة السلع والخدمات الأخرى بنسبة 0,33 بالمائة، كما لم يحدث أي تغير على مجموعة التبغ.

وعند احتساب الرقم القياسي لأسعار المستهلك لشهر أغسطس 2023، بعد استبعاد مجموعة السكن والماء والكهرباء والغاز وأنواع الوقود الأخرى، وصل إلى النقطة 109,00 مسجلا انخفاضا نسبته 0,53 بالمائة مقارنة مع شهر يوليو الذي سبقه، وبنسبة 2,70 بالمائة مقارنة مع شهر أغسطس المناظر له في عام 2022.

تحت عنوان «يدي مصدر لغتي»

وزارة التنمية الاجتماعية تحتفي باليوم العالمي للصم

الدوحة – لوسيل

أقامت وزارة التنمية الاجتماعية والأسرة متمثلة في إدارة الرعاية المجتمعية بالتعاون مع المركز القطري الثقافي الاجتماعي للصم بالتزامن مع اليوم العالمي للصم ورشة بعنوان «يدي مصدر لغتي».

تأتي هذه الورشة للاحتفال باليوم العالمي للصم والذي يصادف 19 سبتمبر من كل عام. وتهدف ورشة «يدي مصدر لغتي» إلى المشاركة باليوم العالمي للصم، نشر الوعي لدى أفراد المجتمع بأهمية التواصل مع فئة الصم، وتقديم الدعم لفئة الصم ولضعاف السمع، وذلك بإبراز أساسيات لغة الإشارة وأهميتها لإدماجهم وتمكينهم في المجتمع بالإضافة إلى تسليط الضوء على أهم المشاكل والقضايا التي يعاني منها الأصم.

تضمنت ورشة «يدي مصدر لغتي» العديد من الأنشطة كتقديم معلومات عامة عن فئة الصم وأساسيات في لغة الإشارة، علاوة على عرض تجربة أحد أعضاء المركز القطري الثقافي الاجتماعي للصم حول تجربة التعايش مع السماعة.

تحدث خلال هذه الورشة كل من السيد فيصل المري، مساعد أمين السر بالمركز القطري الثقافي الاجتماعي للصم، السيد حسين قهوجي، عضو أصم بالمركز القطري الثقافي الاجتماعي للصم.

تناول السيد فيصل المري، مساعد أمين السر بالمركز القطري الثقافي الاجتماعي للصم عدة محاور منها: التواصل الإشاري في أسرة الطفل الأصم، إيجابيات وسلبيات تواجهها الأسرة في علاقتها مع الطفل الأصم وغيرها من المحاور.

وحول الإيجابيات التي تحصدها الأسرة في علاقتها مع الطفل الأصم وضح السيد فيصل المري أن أهم الإيجابيات تكمن في اهتمام أولياء الأمور بالطفل الأصم وتنشئته نشأة صحيحة ودمجه في المجتمع عبر تدريبه على لغة الإشارة والخروج معه وجعله يحيا حياة طبيعية، بالإضافة إلى التواصل معه بلغة الإشارة. وفيما يتعلق بالسلبيات التي تُمارسها الأسرة في علاقتها مع الطفل الأصم فهي تتمحور حول تهميش الطفل الأصم وإخفائه عن أعين الناس بإبقائه في البيت فقط وعدم إشراكه في الأعياد والمناسبات الاجتماعية والزيارات العائلية، عدم إشراك الطفل الأصم في الحوار الأسري الجاري أثناء تواجده مع أفراد الأسرة.

وقد وجه السيد فيصل المري نصيحة للمجتمع حيث قال: «أدعو أفراد المجتمع إلى تعلم لغة الإشارة لكي يتمكنوا من الاندماج مع فئة الصم ويتعرفوا على ثقافتهم ويتواصلوا معهم بكل سهولة، مما سيذلل الصعاب أمامهم».

ومن جانبه تحدث السيد حسين قهوجي، عضو أصم بالمركز القطري الثقافي الاجتماعي للصم عن تجربته مع السماعة حيث وضح أنه ولد كطفل طبيعي يتمتع بحاسة السمع، ولكن عندما كان يبلغ عشرة أشهر من العمر أصابته الحمى، مما أدى إلى فقدانه للسمع بشكل كامل، وقد أشار السيد حسين قهوجي أنه كانت لديه حصيلة لغوية سابقة قبل فقدانه لحاسة السمع. وبعدها بدأ باستخدام السماعة ولقد سهلت عليه أمور عديده في الحياة كالمشاركة في المنزل واللعب مع الأطفال في الأماكن العامة، كما انها تسهل عملية الدمج في المدرسة للتعايش مع بقية الطلاب. فقد أكد العضو حسين أن السماعة ساعدته اكاديمياً ووظيفياً.

قال السيد حسين قهوجي: إن لابد من فحص الطفل من قبل طبيب مختص حتى يقرر الطبيب ان كان يحتاج الطفل الى السماعة او لا، كما ذكر أنواع السماعة لأنواع الإعاقة وكل سماعة لها خصائص مختلفة.

ومن جهتها دعت السيدة عائشة جرار، مترجم لغة الإشارة بالمركز القطري الثقافي الاجتماعي للصم المجتمع إلى الاحتكاك بفئة الصم والتعرف على عالمهم وثقافتهم عبر تعلم أساسيات وركائز لغة الإشارة ليصبح التواصل مع الأصم أسهل لدى كل فرد في المجتمع، فلغة الإشارة ليست مجرد حركات باليد أو إشارات، بل هي عالم متكامل وسبيل لدمج الأصم وإشراكه في المجتمع.

وحول الخدمات المقدمة للأشخاص ذوي الإعاقة ومنهم فئة الصم قالت السيدة ريم العجمي، مدير إدارة الرعاية المجتمعية: «تقدم إدارة الرعاية المجتمعية العديد من البرامج والأنشطة التوعوية الخاصة بالأشخاص ذوي الإعاقة والمشاركة فيها بالتعاون مع الجهات ذات الصلة، كما قدمت إدارة الرعاية المجتمعية خدمات وتسهيلات للأشخاص ذوي الإعاقة ومنهم فئة الصم، بالتعاون مع الجهات الحكومية مثل: تقديم خدمة توظيف ذوي الإعاقة بالتعاون مع ديوان الخدمة المدنية والتطوير الحكومي، خدمة إصدار شهادة من يهمه الأمر للأشخاص من ذوي الإعاقة لمنح هذه الفئة الامتيازات والخدمات في الدوائر الحكومية».

8 ملايين مسافر خلال يوليو وأغسطس 2023.. الهاجري:

قطر تسجل أرقاما قياسية جديدة في قطاع النقل الجوي

الدوحة – قنا

شهدت صناعة النقل الجوي في دولة قطر زيادة غير مسبوقة في أعداد المسافرين خلال العام الحالي 2023، وبلغت أعلى مستوياتها خلال مايو ويونيو ويوليو وأغسطس.

وكشف السيد محمد فالح الهاجري المكلف بتسيير أعمال الهيئة العامة للطيران المدني عن تسجيل أعداد كبيرة من المسافرين عبر مطار حمد الدولي، خاصة خلال أشهر مايو ويونيو ويوليو وأغسطس من هذا العام، مقارنة بأعداد الركاب المسجلة في نفس هذه الأشهر خلال الأعوام السابقة.

وأوضح الهاجري أن أعداد المسافرين خلال شهري يوليو وأغسطس 2023 هي الأعلى على الإطلاق منذ بدء العمليات التشغيلية للمطار، حيث تجاوزت الأعداد في كل شهر 4 ملايين مسافر.

وأضاف أن هذه الزيادة الكبيرة في أعداد المسافرين القادمين والمغادرين على حد سواء، تعود إلى العديد من العوامل التي ساهمت في الوصول إلى هذه الأرقام القياسية، ولعل

أبرزها زيادة الربط بين دولة قطر وباقي دول العالم، وأهمية دولة قطر المتزايدة كوجهة سياحية وتجارية ومركز مهم يستقطب العديد من الزوار سنويا، هذا إلى جانب التوسع العالمي في شبكة الخطوط الجوية القطرية التي تربط قطر بأنحاء العالم.

كما أظهرت التوقعات الخاصة بأعداد المسافرين لعام 2023 الصادرة عن إدارة النقل الجوي في الهيئة العامة للطيران المدني - والتي تم اعتمادها بعد تحديث جداول الطيران واستنادا إلى نموذج تنبؤات النقل الجوي- إمكانية تسجيل أرقام قياسية في الأشهر المقبلة من العام الحالي 2023 لتصل إلى نسب وأرقام أعلى من تلك المسجلة في عام 2019، وهو ما يشير إلى مزيد من الانتعاش في سوق السفر الجوي.

كما أشارت التوقعات إلى إمكانية وصول أعداد المسافرين خلال عام 2023، إلى حوالي 43 مليون مسافر، وهو ما يتوافق مع توقعات إدارة النقل الجوي باستكمال التعافي من تأثيرات كوفيد-19 بحلول عام 2023، وتجاوز معدلات التشغيل المسجلة في فترة ما قبل الجائحة.

بدعم من الصندوق القطري لرعاية البحث العلمي

مشروع بحثي ضخم حول المواطنة الرقمية في قطر

الدوحة – لوسيل

يقود الأستاذ إيدي بورخيس-ري، البروفيسور بجامعة نورثويسترن في قطر، وملاك المانع، خريجة جامعة نورثويسترن قطر، مشروعًا بحثيًا عمليًا لمساعدة الأفراد في قطر وجميع أنحاء المنطقة على تحسين مهاراتهم في المواطنة الرقمية وفهمهم لها كجزء من مشروع مجموعة بحثية كبيرة حاصلة على دعم بقيمة 4 ملايين دولار أمريكي من برنامج الأولويات الوطنية للبحث العلمي التابع للصندوق القطري لرعاية البحث العلمي - المجموعة (NPRP-C).

وتهدف مجموعة البحث، مستقبل المواطنة الرقمية في قطر: إطار اجتماعي تقني، إلى تعزيز نهج متعدد التخصصات لدراسة المواطنة الرقمية في قطر وتأطيرها ضمن السياق الثقافي للمنطقة من خلال سلسلة من ستة مشاريع فرعية متعددة التخصصات. تغطي هذه المشاريع الفرعية مجموعة واسعة من الموضوعات، بما في ذلك مراصد وسائل التواصل الاجتماعي على شبكة الإنترنت، ومحو الأمية الرقمية الحرجة، والرفاهية الرقمية، وتدابير الأمن والسلامة، والمساواة بين الجنسين والإدماج الاجتماعي، ودور المواطنة الرقمية في التعليم.

وفي سياق تعليقه على المشروع البحثي، قال إيدي بورخيس ري، الأستاذ المشارك في برنامج الصحافة والاتصال الإستراتيجي في جامعة نورثويسترن قطر: «يعد مشروع سفراء المواطنة الرقمية فرصة مثيرة لتمكين الأفراد في قطر والمنطقة وتزويدهم بالمهارات والمعرفة الرقمية الأساسية. ومن خلال بحثنا، نهدف

إلى فهم وتشكيل التفاعلات عبر الإنترنت في مختلف المجالات بشكل أفضل، مما يؤدي في النهاية إلى تعزيز مجتمع رقمي أكثر مسؤولية وشمولية واتصالا. وبفضل الدعم السخي من الصندوق القطري لرعاية البحث العلمي، نحن مستعدون لإنشاء برامج تعليمية من شأنها إعداد الأفراد من مختلف المجتمعات ليصبحوا مناصرين فعالين للمواطنة الرقمية».

ومن خلال تحليل المحتوى والتفاعل الإلكتروني، تهدف المجموعة إلى تعزيز لباقة الحوار الإلكتروني وشموليته وسلامته. يجمع المشروع خبراء من مختلف المجالات، التي تضم اللغويات، والذكاء الاصطناعي، والإدماج الاجتماعي، والمعلوماتية الاجتماعية، والتفاعل بين الإنسان والحاسوب HCI، وعلم النفس الاجتماعي والسيبراني، والتكنولوجيا المقنعة، والتأثير الإلكتروني. كما يتعاون الباحثون الأكاديميون والممارسون ومستشارو السياسات المشاركون في المشروع لتطوير إستراتيجيات ومواد لتعزيز المواطنة الرقمية المسؤولة داخل المجتمع القطري.

من جهته، قال مروان الكريدي، عميد جامعة نورثويسترن قطر ومديرها التنفيذي: «تعترف خطة قطر 2030 للتنمية الوطنية بوضوح بالحاجة إلى مواطنين مختصين ومهتمين بالإعلام والاتصال كجزء من السعي لتحقيق اقتصاد قائم على المعرفة في دولة قطر والمنطقة. ويسعدنا، من خلال المشاريع التي يقودها أساتذتنا، أن نساهم بشكل نشط في دعم هذه التطورات، لدولة قطر، وللمنطقة والمجتمع العالمي ككل».

قطر تنضم إلى عضوية منظمة التعاون الرقمي

الدوحة – لوسيل

انضمت دولة قطر رسميا إلى منظمة التعاون الرقمي، وهي منظمة دولية، أنشئت حديثا وتهدف إلى تعزيز التعاون الدولي في مجالات الابتكار والتمكين وتسريع نمو الاقتصاد الرقمي.

وذكرت وزارة الاتصالات وتكنولوجيا المعلومات في بيان لها، امس، أن انضمام دولة قطر لهذه المنظمة الدولية يعتبر خطوة استراتيجية ترسخ التزامها بنمو الاقتصاد الرقمي. وقال سعادة السيد محمد بن علي المناعي وزير الاتصالات وتكنولوجيا المعلومات، إن هذه الخطوة تعكس التزام قطر الدائم بدعم الازدهار العالمي عبر التحول الرقمي، والرغبة في مشاركة قدرات قطر في التكنولوجيا الرقمية مع مختلف الدول.

وأضاف أن «الانضمام إلى منظمة التعاون الرقمي يعد جزءا من استراتيجيتنا لتعزيز دور قطر كفاعل رئيسي على المستوى الدولي في عالم التقنية والابتكار الرقمي، والسعي إلى تدعيم الأواصر من خلال التعلم المشترك وتبادل الخبرات، والعمل على تمكين الشباب ورواد الأعمال في المجالات الرقمية على المستويين الإقليمي والدولي». وباتت دولة قطر العضو رقم 14 في منظمة التعاون الرقمي التي تأسست في 2020 وتضم أكثر من نصف مليار نسمة، مما يجعلها منصة هامة للتعاون في مجال الاقتصاد الرقمي.

من جانبها أعربت السيدة ديمة اليحيى الأمين العام لمنظمة التعاون الرقمي، عن ترحيبها بانضمام دولة قطر الذي يعكس الاعتراف برؤية مشتركة تركز على التعاون كوسيلة لتسريع نمو الاقتصاد الرقمي. وعبرت عن التطلع إلى التعاون مع وزارة الاتصالات وتكنولوجيا المعلومات لتحقيق التنمية الرقمية المستدامة للجميع.

وسيؤدي انضمام قطر إلى منظمة التعاون الرقمي لتعزيز التعاون في مجال تبادل الخبرات والتكنولوجيا والحلول المبتكرة، وبالتالي تنويع وتسريع نمو اقتصادها الرقمي وفتح آفاق جديدة لدخول أسواق تكنولوجيا المعلومات والاتصالات من خلال شبكة الدول الأعضاء في المنظمة.

الجدير بالذكر، أن منظمة التعاون الرقمي تهدف إلى تمكين الشباب والنساء ورواد الأعمال من خلال منحهم الوصول والمهارات والدعم للاستفادة من الإنترنت والتقنيات الرقمية، بالإضافة إلى ربطهم بالفرص العالمية من خلال العمل مع الدول لتوحيد الجهود وتبادل المعرفة حول الاقتصاد الرقمي وأفضل الممارسات. وتهدف المنظمة أيضا إلى دعم إنشاء البنية التحتية المثالية التي تتضمن السياسات والتشريعات والحلول التعليمية من أجل إنشاء اقتصادات رقمية شاملة.

كما تهدف برامج المنظمة إلى تعزيز تدفقات البيانات عبر الحدود، وتشجيع الشركات الصغيرة والمتوسطة ودعم مشاريع ريادة الأعمال. وستدعم قطر برامج منظمة التعاون الرقمي من خلال تبادل المعرفة وأفضل الممارسات المستمدة من مبادرات التحول الرقمي.

«نماء» ينظم حزمة من الورش المتخصصة بالحرف التقليدية في قطر

الدوحة – لوسيل

ضمن برنامج تطوير وتأهيل المشاريع الناشئة متناهية الصغر، ينظم مركز الانماء الاجتماعي «نماء» حزمة من الورش المتخصصة بالحرف التقليدية اليدوية، بدأت بورشة فن النقدة وورشة صناعة البطولة، حيث عُقدت ورشة النقدة خلال الفترة من 10 وحتى 17 سبتمبر 2023 وورشة البطولة تاريخ 20 سبتمبر 2023، تناولت كلتا الورشتين عدة محاور أبرزها: نظرة تاريخية عن الحرفة – شرح أساسيات الحرفة – التعرف على طرق وأساليب التصميم للحرفة – التطبيق العملي. تأتي تلك المبادرة من مركز الإنماء الاجتماعي لهدف نقل التراث والموروث الشعبي القطري من الأجداد والآباء إلى أجيالنا الحديثة، وكذلك تطوير هذه الحرف باستمرار على مدى الأجيال المتعاقبة للمساهمة في إثراء التراث القطري والحفاظ عليه، بغية تكوين جيل من الحرفيين يتصف بالوعي بأهمية المهن الشعبية التي تعبر عن الهوية الوطنية للأوطان، وقيمتها الفنية والإبداعية، ويمتلك ثقافة الجودة والإتقان والتميز والإبداع. والتوظيف العصري لمهارات الانتاج.

هذا وأشار السيد محمد العبد الغني مدير إدارة ريادة الأعمال بمركز الانماء الاجتماعي، إلى ضرورة تشكيل صف ثان من الحرفيين الشباب ليتولوا مهمة نقل الموروث القطري للأجيال القادمة ولضمان استمراريته، وذلك من خلال تضافر الجهود بين المؤسسات بمختلف القطاعات بالدولة لتنظيم الورش المتخصصة وإقامة المعارض والمهرجانات لتظل الحرف ويظل الحرفيين على تواصل مستمر.

وأضاف العبد الغني تحتل الحرف اليدوية والصناعات التقليدية مساحة واسعة من التراث في دولة قطر يعتمد فيها الصانع على مهاراته الفردية الذهنية واليدوية، باستخدام الخامات الأولية المتوفرة في البيئة الطبيعية المحلية أو الخامات الأولية المستوردة. وتولي الدولة اهتمام خاص بهذا الموروث، وحيث أدرك مركز نماء بأهمية استثمار التراث الحرفي في قطاع ريادة الأعمال، مما حدا به توجيه مخططات تأهيلية وتطويرية للمساهمة في احياء تلك الحرف ونقلها للأجيال القادمة من خلال تنظيم الورش المتخصصة عبر مراحل ومستويات محددة تضمن التحقق من نقل كامل المعرفة والمهارة للأجيال الحالية، وخلق أفكار لمشاريع تتسم بالعصرية والحداثة.

والجدير بالذكر أن مركز الإنماء الاجتماعي تم تأسيسه رغبة في تحقيق التنمية البشرية والاجتماعية في دولة قطر، والذي يعتبر من أقدم منظمات المجتمع المدني في الدولة، وذلك بهدف توفير بيئة محفزة تسهم في استثمار الطاقات الكامنة والقدرات الإبداعية للشباب، وتلبية احتياجاتهم وطموحاتهم ليكونوا شركاء في العمل المدني، وفي تحري أفضل الفرص والابتكار لقيادة نهضة مجتمعاتهم. ويعمل المركز منذ عام 2013 تحت مظلة المؤسسة القطرية للعمل الاجتماعي، التي تتبع بدورها وزارة التنمية الاجتماعية والأسرة.

على هامش اجتماعات الجمعية العامة للأمم المتحدة

جلسة نقاشية حول مواجهة تحديات تمويل التعليم في ضوء الأزمات الحالية

نيويورك – لوسيل

تعيق الديون، وانخفاض المعونات الإنمائية، ونقص التمويل المحلي الجهود الرامية إلى تحقيق فرص الحصول على التعليم الابتدائي الجيد لجميع الأطفال، كانت هذه إحدى النقاط الرئيسية التي استخلصتها لجنة رفيعة المستوى من خبراء الشؤون المالية عقدتها مؤسسة التعليم فوق الجميع - التي تعد من أكبر المؤسسات العالمية في مجال التنمية والتعليم، بالشراكة مع البنك الدولي وحكومة سيراليون والبنك الإسلامي للتنمية.

وعقدت الجلسة النقاشية في مقر الوفد الدائم لدولة قطر لدى الأمم المتحدة في نيويورك تحت عنوان «العقبات التي تحول دون تحقيق الهدف الرابع من أهداف التنمية المستدامة: تأثير فجوات تمويل التعليم ونقص الموارد المحلية على تحقيق غايات الهدف الرابع من أهداف التنمية المستدامة»، والذي يعد حدثا رئيسيا على هامش اجتماعات الجمعية العامة للأمم المتحدة.

شهد الحدث الذي استضافه مؤسسة التعليم فوق الجميع، مشاركة مجموعة بارزة أدارها الدكتور أنطونينيس مانوس، مدير التقرير العالمي لرصد التعليم بمنظمة اليونسكو، وبمشاركة كل من سعادة السيد كونراد ساكي، وزارة التعليم الأساسي والثانوي في جمهورية سيراليون، والدكتورة هبة أحمد، مدير عام لصندوق التضامن الإسلاميّ للتنمية، الدكتور لويس بنفينيستي هو مدير لقطاع الممارسات العالمية للتعليم بمجموعة البنك الدولي، الدكتور روبرت جينكينز، المدير العالمي للتعليم في اليونيسف، والسيد توماس بيلو، رئيس برامج التمويل المستدام التابع لبرنامج الأمم المتحدة الإنمائي.

وتمحورت نقاشات المتحدثين حول تعزيز فرص الوصول إلى التعليم ورفع مستوى جودته في البلدان ذات الدخل المنخفض والمتوسط، مع التركيز بشكل خاص على دعم الأفراد الذين بقوا خارج نطاق النظام التعليمي، وأكدوا على الحاجة إلى ابتكار أساليب جديدة وأكثر فعالية لتحقيق هذا الهدف.

كما تناولت الجلسة ضرورة النظر في سبل مواجهة عبء الديون، وتبني إستراتيجيات جديدة ومبدعة لتفعيل واستثمار الموارد المحلية بجانب الاستثمارات المالية، وذكر المتحدثون ضرورة تعزيز مشاركة المجتمع في جميع جوانب التعليم، بما في ذلك الاستفادة من الاستثمارات التي يقدمها القطاع الخاص لدعم نتائج النمو الاقتصادي المستقبلي، وتطرقوا أيضاً إلى أهمية إيجاد كفاءات أعلى في استخدام الموارد الحالية لضمان أقصى قدر من الفعالية، كما طرح المتحدثون حلولاً مبتكرة لزيادة التمويل، ومنها زيادة الكفاءة في الإنفاق وبحث مصادر التمويل الغير تقليدية لتحقيق تنمية مستدامة في قطاع التعليم.

من جانبه قال السيد فهد السليطي، الرئيس التنفيذي لمؤسسة التعليم فوق الجميع: «يجب علينا أن نعكس بشكل عاجل الاتجاه المقلق والمتناقص في تمويل التعليم، لم تؤدِ أزمة فيروس كوفيد- 19 إلى تعطيل تعليم الأطفال فحسب، بل دفعت أيضا ثلثي البلدان المنخفضة الدخل والبلدان ذات الدخل المتوسط الأدنى إلى خفض ميزانية التعليم العام، وتزداد الأمور تعقيدًا بالنظر إلى أن الدول المانحة أصبحت تخصص نسبة أقل من المساعدات للتعليم».

وأضاف: «في ظل الفجوة السنوية المقدرة بـ 148 مليار دولار أمريكي التي نواجهها في تمويل أهداف التعليم العالمية بحلول عام 2030 وتحقيق الهدف 4 من أهداف التنمية المستدامة والمتعلق بالتعليم الجيد، نأمل أن نتوحد جميعًا ونبتكر سبلا جديدة لتأمين المزيد من مصادر التمويل الإضافية، بهدف ضمان حق كل طفل في الحصول على التعليم، بغض النظر عن الظروف التي يعيش فيها».

«القطرية» تطلق باقات سفر تزامناً مع «إكسبو 2023»

الدوحة – لوسيل

أعلنت القطرية للعطلات عن طرحها لمجموعة جديدة وحصرية من باقات السفر الشاملة بالتزامن مع استضافة مدينة الدوحة لفعاليات معرض إكسبو الدوحة 2023، المعرض الدولي للبستنة من تصنيفA1، الذي يقام للمرة الأولى على الإطلاق في الشرق الأوسط وشمال أفريقيا.

وتوفر باقات السفر المميزة تذاكر رحلات الطيران والإقامة في الفندق مع ميزة الدخول المجاني إلى المعرض ليتعرف المسافرون على مستقبل الاستدامة والابتكار، والتمتع في الوقت عينه بأشعة الشمس الساطعة في قطر، مما يجعل المعرض وجهة عائلية مناسبة. ومع أسعار الباقات المناسبة، يمكن للمسافرين الارتقاء بتجربة السفر لخوض مغامرة لا تُنسى في الدوحة.

وسيُنظم معرض إكسبو قطر 2023، الذي من المتوقع أن يستقطب نحو ثلاثة ملايين زائر من جميع أنحاء العالم، في حديقة البدع المُطلة على مياه الخليج العربي، على مدى ستة أشهر من أكتوبر 2023 إلى مارس 2024. ويقدّم المعرض لزواره مجموعة غنية من التجارب الفريدة كالاستمتاع بالحدائق المنسّقة بمختلف أنواع النباتات، وحضور حلقات نقاش، والمشاركة في ابحاث حول الحلول المبتكرة للتخفيف من حدة التصحر، بالإضافة إلى فرصة لتذوّق الأطعمة المتنوعة من مطابخ عالمية مختلفة.

ومن خلال اختيار الباقة الشاملة من القطرية للعطلات، يمكن للمسافرين حجز رحلاتهم وإقامتهم والتي تخولهم للدخول مجاناً لمعرض إكسبو 2023 الدوحةوتشمل باقة السفر الشاملة رحلات ذهاب وعودة، وإقامة في فندق، ودخول مجاني للمعرض بالإضافة إلى فرصة لأعضاء نادي الامتياز لدى الخطوط الجوية القطرية لجمع نقاط أفيوس (Avios) وQpoints على هذه الباقات، وامكانية حجز الباقات باستخدام نقاط أفيوس (Avios) مع العملة النقدية لأعضاء نادي الامتياز لدى الخطوط الجوية القطرية في بلدان مختارة.

ومن جانبه، قال سعادة السيد أكبر الباكر، الرئيس التنفيذي لمجموعة الخطوط الجوية القطرية: «تفخر الخطوط الجوية القطرية، بوصفها شريك الطيران الرسمي لمعرض إكسبو 2023 الدوحة، في تقديم تجربة سفر سلسة واستثنائية لجميع المسافرين من حول العالم للقدوم إلى الدوحة والمشاركة في معرض إكسبو 2023 الدوحة الذي يعد الوجهة المثالية للتجارب الثقافية والبيئية والتكنولوجية المتنوعة والفريدة، فضلاً عن الاستمتاع بكرم الضيافة العربية الأصيلة في دولة قطر. نرحب بجميع الزوار من مختلف أنحاء العالم في إكسبو 2023 الدوحة.»

وتقدم القطرية للعطلات مجموعة مميزة من باقات السفر لتلبي احتياجات جميع المسافرين الذين يبحثون عن رحلة استثنائية بكل تفاصيلها، مع امكانية الاختيار بين الإقامة في فندق ذات تصنيف أربع نجوم او في منتجع فخم من فئة الخمس نجوم، متيحة بذلك المجال أمام المسافرين.

كما وتُقدم القطرية للعطلات أيضاً باقات التوقف بين الرحلات التي تتيح للمسافرين الفرصة لاستكشاف المعرض في طريقهم إلى وجهتم النهائية. تبدأ أسعار رحلات التوقف المميزة من 23 دولاراً أمريكياً للشخص الواحد.

شراكة بين «فيزا» و«M2P» للتكنولوجيا المالية

الدوحة – لوسيل

أقامت شركة فيزا، الشركة الرائدة عالمياً في مجال المدفوعات الرقمية، شراكة مع مؤسسة M2P للتكنولوجيا المالية، أكبر شركة رائدة في مجال البنية التحتية المرتبطة بواجهات برمجة التطبيقات في آسيا، بهدف مساعدة شركات التكنولوجيا المالية والكيانات غير المصرفية على إصدار منتجات الدفع بسهولة من خلال برنامج «جاهز للإطلاق من فيزا» المعروف اختصاراً باسم (VRTL). يُذكر أن مؤسسة M2P للتكنولوجيا المالية متخصصة في إنشاء البنية التحتية المالية من خلال مجموعة واسعة من الحلول المتاحة. وبكونها همزة الوصل التكنولوجية بين البنوك وشركات التكنولوجيا المالية والمؤسسات المالية، تقدم M2P أحدث واجهات برمجة التطبيقات التي تعمل على دمج التكنولوجيا المالية في عروض الأعمال الأساسية.

ويستهدف برنامج «جاهز للإطلاق من فيزا»

معالجة التحديات الكبرى التي تواجهها شركات التكنولوجيا المالية والكيانات غير المصرفية عند إطلاق برامج بطاقات جديدة، وتشمل هذه التحديات الجوانب التكنولوجية والتشغيلية والتجارية التي من شأنها أن تمثل عبئاً ومشقة نظراً لأن مشهد تمكين البطاقات لا يزال مجزأ علاوة على ذلك، فإن عقد شراكات مع العديد من العناصر الفاعلة في هذه المنظومة مثل المؤسسات المالية المرخصة لرعاية رقم التعريف البنكي (BIN)، ومعالجي إصدار البطاقات، وشركاء «اعرف عميلك»، وشركاء مكافحة غسيل الأموال (AML)، أمراً ضرورياً للنفاذ إلى أسواق متعددة.

وقال شاشانك سينغ، نائب الرئيس والمدير العام لشركة Visa في الكويت وقطر: «يزود برنامج «جاهز للإطلاق من فيزا» شركات التكنولوجيا المالية بمجموعة متنوعة من الأدوات اللازمة للوصول إلى الأسواق مثل مجموعات أدوات تطوير البرمجيات ومصادر التعليم الإلكترونية مدعومة بخبرة جيدة في المجال ذي الصلة؛ وقد صُممت كلها بهدف مساعدة شركات التكنولوجيا المالية على الوصول إلى السوق بشكل أسرع وأكثر كفاءة. كما أن هذا البرنامج يمكن مُستخدميه من اتخاذ القرارات بصورة أسرع مع التأكيد على تسريع عملية إطلاق بيانات الاعتماد من خلال تجميع المنتجات وتبسيط الأسعار وسرعة التعاقد وسهولة التنفيذ».

ومن جانبها، قالت فاناتي موهاناكريشنان، رئيس قسم الأعمال لدى شركة M2P للتكنولوجيا المالية في الشرق الأوسط وشمال أفريقيا: «يمثل برنامج «جاهز للإطلاق من فيزا» مجموعة الأدوات المتميزة لشركات التكنولوجيا المالية التي تنتظر بفارغ الصبر لإطلاق برامجها. فهو يعكس التزام شركة M2P بالبقاء في طليعة التطورات التكنولوجية مع تردد صدى فلسفتنا: «ابتكر، نفذ، كرر». وسوف تتمكن شركات التكنولوجيا المالية من التركيز على أعمالها الأساسية دون القلق بشأن تجميع مكونات مختلفة من المنظومة لتحقيق الابتكار. كما نجح برنامج «جاهز للإطلاق من فيزا» في تقديم حلول لنقاط الضعف في شركات التكنولوجيا المالية، وعمل على تزويدها بما يلزم من أدوات لتحقيق الازدهار وأطلق العنان للعديد من قدراتها الكامنة».

جامعة قطر تعزِّز التعاون الأكاديمي مع جامعة سراييفو

الدوحة – لوسيل

في خطوة مهمة نحو تعزيز التعاون الأكاديمي الدولي، عقد الدكتور عمر الأنصاري، رئيس جامعة قطر، اجتماعًا أمس مع السيدة إيفانا بيوفيتش، القائم بأعمال سفارة البوسنة والهرسك بدولة قطر وتركَّز الاجتماع الذي عُقد صباح امس في حرم جامعة قطر على تعزيز العلاقات الأكاديمية من خلال العلاقات الثنائية، وبرامج التبادل الطلابي بين جامعة قطر وجامعة سراييفو.

وخلال الاجتماع، ناقش الدكتور عمر الأنصاري والسيدة إيفانا بيوفيتش سُبل تعزيز التعاون الأكاديمي بين المؤسستين. وتضمن النقاش تجديد مذكرة التفاهم وتعزيز برامج تبادل الطلاب، وإمكانية تقديم منح دراسية للطلاب البوسنيين في جامعة قطر.

بالإضافة إلى ذلك، تناول الاجتماع الحاجة الملحة لوجود محاضر لغة عربية في جامعة سراييفو كجزء من جهود تعزيز برامج تبادل الهيئة التدريسية. حيث يعد إضافة معلمي اللغة العربية ليس فقط تجربة أكاديمية للطلاب، بل هي وسيلة لنشر اللغة العربية وكذلك خطوة لتعزيز برامج تبادل الهيئة التدريسية، مما يضمن بيئة أكاديمية شاملة.

وناقش الطرفان إمكانية زيادة المنح دراسية المقدمة للطلاب البوسنيين. حيث تهدف هذه المبادرة إلى تسهيل تبادل المعرفة والثقافة انطلاقًا من منح الطلاب البوسنيين الفرصة باستكمال دراستهم في البيئة المتعددة الثقافات في قطر. حالياً، تقدم جامعة قطر مركزين للمنح الدراسية للطلاب البوسنيين من خلال الشبكة الوطنية الأكاديمية للمنح (ANNS).

وقامت السيدة إيفانا بيوفيتش، القائمة بأعمال سفارة البوسنة والهرسك في قطر، بدعوة الدكتور عمر الأنصاري، رئيس جامعة قطر، لزيارة جامعة سراييفو وتجديد توقيع مذكرة التفاهم بشكل رسمي. علاوة على ذلك، أعربت السيدة بيجوفيتش عن سعادتها لإمكانية مشاركة الجامعات البوسنية في مؤتمرات جامعة قطر المزمع إقامتها نوفمبر المقبل، والتي تغطي مجموعة متنوعة من التخصصات الأكاديمية وتعتبر منصة للعلماء والباحثين والطلاب لتبادل الأفكار والمعرفة.

وفي تصريح له بهذه المناسبة، قال الدكتور عمر الأنصاري، رئيس جامعة قطر: «يمثل الاجتماع اليوم معلمًا هامًا في جهودنا لتعزيز الروابط الأكاديمية مع البوسنة والهرسك. نحن نعتقد أن التعليم هو أداة قوية لبناء جسور التواصل بين الأمم، ونحن ملتزمون بتعزيز التعاون المشترك بيننا».

ومن جانبها، قالت السيدة إيفانا بيوفيتش، القائم بأعمال سفارة البوسنة والهرسك: «نحن سعداء بالاجتماع مع د. عمر الأنصاري، رئيس جامعة قطر، وإننا إذ نتطلع كثيرًا إلى التعاون المستقبلي بيننا، خاصة فيما يتعلق بالطلاب البوسنيين المتميزين الذين نعتقد أنهم سيزدهرون وينجحون هنا في هذه المرافق الرائعة، واستغلال الفرص التي تقدمها جامعة قطر لتطويرهم الشخصي والمهني، بالإضافة إلى إمكانية تبادل الخبراء والمحاضرين في مجال اللغة العربية في جامعتنا».

ندوة تعريفية بهيئة قطر للأسواق المالية لطلاب جامعة قطر

الدوحة – لوسيل

نظمت هيئة قطر للأسواق المالية ندوة توعوية لطلاب وطالبات كلية الإدارة والاقتصاد بجامعة قطر.

وتناولت الندوة التي قدمتها الفاضلة/ مزيونة النعيمي، مديرة إدارة الموارد البشرية بالهيئة، شرحا مفصّلا لمهام واختصاصات هيئة قطر للأسواق المالية، والتي تعنى بالتنظيم والإشراف والرقابة على سوق المال القطري، والارتقاء بأدائه، والمحافظة على استقراره وتعزيز تطوره ليكون في مقدمة أسواق المال على مستوى المنطقة والعالم.

وأشارت السيدة النعيمي إلى أن من ضمن اختصاصات الهيئة كذلك، حماية المتعاملين والمستثمرين بالسوق من خلال مراقبة قواعد التعامل فيما بينهم، وأنشطة تداول الأوراق المالية، بالإضافة إلى تعزيز ثقافة الاستثمار وتنميتها، ونشر الفكر التوعوي والتثقيفي بشأن أهميتها لدى الطلبة.

كما تطرقت محاور الندوة التي تأتي في إطار التعاون المستمر بين كلية الإدارة والاقتصاد بجامعة قطر وهيئة قطر للأسواق المالية، إلى التعريف بفرص التدريب العملي للطلاب وأهميتها في اكتساب المعرفة في الهيئة، إضافة إلى توضيح أهم الركائز المتعلقة بعملية التوظيف والاستقطاب بعد إتمام المرحلة الجامعية. واختتمت الندوة بالترويج للمشاركة في جائزة المستثمر الذكي الخليجي التي أقرتها الأمانة العامة لمجلس التعاون لدول الخليج العربية، في إطار مبادرات برنامج التوعية الاستثمارية الخليجي (مُلم) في عامه الثاني، والتي قد تم الإعلان عن تفاصيلها مطلع الشهر الجاري عبر منصات التواصل الاجتماعي للهيئة ومختلف وسائل الإعلام المحلية، حيث دعت السيدة النعيمي الطلبة إلى المشاركة الفاعلة بالجائزة، للمساهمة في تحقيق الأهداف المنشودة للجائزة، من حيث رفع وتعميق مستوى الوعي الاستثماري لديهم.

معهد الدوحة للدراسات ينظم اليوم التعريفي لبرامج الماجستير والدكتوراه

الدوحة – لوسيل

نظَّمت إدارة شؤون الطلاب بمعهد الدوحة للدراسات العليا، اليوم التعريفي الأول للجامعيين والراغبين في إكمال دراساتهم العليا في برامج الدكتوراه والماجستير التي يقدمها المعهد. ووفق بيان للمعهد تلقت «لوسيل» نسخة منه، تهدف هذه الفعالية التي تشرف عليها إدارة شؤون الطلاب، إلى توفير فرصة للإجابة عن الاستفسارات المتعلقة بمعايير القبول ومتطلباته ومواعيده، والمنح الدراسية، والخدمات الأخرى المرافقة في حرم المعهد، كما تشكِّل فرصة للطلبة الراغبين بالحصول على درجة الماجستير أو دراسات الدكتوراه بمقابلة طلاب جدد آخرين على وشك اتخاذ القرار ذاته، ومقابلة طلبة من المعهد في نفس التخصص أو نفس الكلية مما يثري معلوماتهم ويزيد فضولهم في اكتشاف بوادر الحياة العلمية والبحثية في المعهد.

واشتمل اليوم التعريفي - الذي أقيم بمقر المعهد - على عدد من الفقرات والبرامج المتنوعة تراوحت ما بين العروض التقديمية لبرامج الماجستير، ومشاركة التجارب الدراسية بالإضافة إلى قيام أعضاء من الهيئة التدريسية بعرض وتقديم الخيارات الدراسية المتاحة في المعهد، وتزويد المشاركين بالمعلومات الكافية حول البرامج الدراسية، والنقاش معهم والإجابة على استفساراتهم في جناح خاص لكل برنامج. ويقدّم معهد الدوحة للدراسات العليا برامج الماجستير في كليتين هما: كلية العلوم الاجتماعية والإنسانية، وتقدم برامج (الفلسفة، التاريخ، علم الاجتماع والأنثروبولوجيا، العلوم السياسية والعلاقات الدولية، الصحافة، دراسات الإعلام، اللسانيات والمعجمية العربية، الأدب المقارن، علم النفس الاجتماعي، علم النفس الإكلينيكي، العمل الاجتماعي، الدراسات الأمنية النقدية، إدارة النزاع والعمل الإنساني، وماجستير حقوق الإنسان)، وكلية الاقتصاد والإدارة والسياسات العامة وتقدم ماجستير الإدارة العامة، التنفيذي في الإدارة العامة، اقتصاديات التنمية، السياسات العامة والماجستير التنفيذي المزدوج في إدارة الأعمال والإدارة العامة.

كما يطرح ثمانية برامج في مسار الدكتوراه وهي: اقتصاديات التنمية، الإدارة العامة، العلوم السياسية والعلاقات الدولية، اللسانيات والمعجمية العربية، التاريخ، علم الاجتماع، دراسات الإعلام، الدراسات الأمنية النقدية.

وكان معهد الدوحة للدراسات العليا، قد أعلن عن فتح باب استقبال طلبات القبول لبرامج الماجستير والدكتوراه للعام الأكاديمي المقبل 2024- 2025 ويستمر استقبال طلبات القبول حتى 15 يناير 2024.

وايل كورنيل للطب - قطر تعقد ندوة لمواجهة السمنة

الدوحة – لوسيل

استضاف قسم التعليم الطبي المستمر في وايل كورنيل للطب - قطر ندوة بعنوان «في مواجهة السمنة: نُهج متعددة التخصصات من أجل رعاية شاملة»، شملت سلسلة من المحاضرات والجلسات التفاعلية. وشارك فيها أطباء وممرضون وصيادلة وعاملون في مهن طبية مساندة وباحثون وطلاب طب.

وتولّى التنسيق لانعقاد الندوة وأدارها الدكتور طارق شقير الأستاذ المساعد للطب في وايل كورنيل للطب – قطر، الكلية التي تخرّج منها. وتمثَّلت أهداف الندوة في تمكين المهنيين الصحيين من إدراك المفاهيم الخاطئة المتعلقة بإدارة السمنة، ووصف إستراتيجيات قائمة على الأدلة ومحدّثة لإدارة السمنة، ابتداءً من تدخلات أنماط الحياة ووصولاً إلى العلاجات المتقدمة، وصَوْغ خطة علاجية فردية تتمحور حول مريض معيّن لإدارة حالته قبل بدء عملية فقدان الوزن وفي أثنائها وبعد انتهائها.

وتحدّث خلال أعمال الندوة من جامعة قطر كلّ من الدكتورة هبة بوادي أستاذ التغذية وعلم التغذية، والدكتورة غدير الجيوسي الأستاذ المساعد للتثقيف الصحي والنهوض به، والسيدة جويس معوض المحاضرة والمنسقة الإكلينيكية. ومن مستشفى الأمان، تحدّث كلّ من الدكتور سيف العزاوي رئيس قسم جراحة التجميل والترميم، والدكتور باسم الصفدي رئيس الخدمات الجراحية واستشاري الجراحة العامة وجراحة السمنة. ومن مؤسسة حمد الطبية، تحدّثت الدكتورة نور إسليم الصيدلانية الإكلينيكية، والدكتورة نور نبيل سليمان استشارية الغدد والسكري والسمنة وخرّيجة وايل كورنيل للطب - قطر، والبروفسور شهراد طاهري مدير المركز الوطني لعلاج السمنة. كما شارك أيضاً في أعمال الندوة كلّ من الدكتورة كوزيت فقيه الخوري الاستشارية لمنظمة الصحة العالمية، والدكتور روبيرتو سيمونز-ليناريس مدير تنظير السمنة في كليفلاند كلينيك بولاية أوهايو. وفي هذا الصدد، قال الدكتور شقير: «السمنة مشكلة طبية معقدة ذات تبعات خطيرة، فهي تفاقم خطر الإصابة بالعديد من الأمراض منها أمراض القلب وداء السكري وارتفاع ضغط الدم وأمراض الكبد وانقطاع النفس أثناء النوم وعدد من أنواع السرطان. وتجسّد هذه الندوة أهمية التعاون في ما بين التخصصات الطبية المختلفة في إدارة السمنة، فقد التأم خلالها خبراء في مجال الرعاية الصحية يمثلون تخصصات ومؤسسات مختلفة لمناقشة أحدث الاستراتيجيات القائمة على الأدلة العلمية، وهو ما يكفل توفير الدعم الفعّال في الأجل الطويل لمرضى السمنة». وقالت الدكتورة ثريا عريسي نائب العميد للشؤون الأكاديمية وشؤون المناهج في وايل كورنيل للطب - قطر: «انطلاقاً من التزامنا إزاء التعليم الطبي والتطوير المهني المستمرين، دأبنا على عقد سلسلة من حلقات العمل والندوات المتخصصة الموجّهة للممارسين الصحيين لتسليط الضوء على مجموعة متنوعة ومهمة من قضايا الصحة العامة على مدار السنة.

تدشين كتاب «الاستدامة البيئية للشركات – تقارير وإنجازات»

الدوحة – لوسيل

تحت رعاية سعادة الدكتور فالح بن ناصر آل ثاني، وزير البيئة والتغير المناخي، تم تدشين كتاب «الاستدامة البيئية للشركات.. تقارير وإنجازات»، وذلك خلال مؤتمر صحفي، نظمته هيئة تحرير الكتاب، بحضور مسؤولي كبرى الشركات القطرية.

ويستعرض الكتاب الإنجازات والمبادرات البيئية التي حققتها الشركات الوطنية الكبرى، والتي ساهمت بشكل كبير في تحقيق رؤية قطر 2030، حيث شارك في تدشين الكتاب عدد من الرؤساء التنفيذيين والمسؤولين من شركات وطنية ومكاتب استشارية مثل موانئ قطر، حصاد الغذائية، آل عبدالغني موتورز، الخطوط الجوية القطرية، الأولية، هيئة الأشغال العامة، شركة بلدنا، شركة الطاقة الخضراء، ومكتب ثاني بن علي للمحاماة والاستشارات القانونية.

وفي هذا السياق أشاد الدكتور محمد سيف الكواري رئيس هيئة تحرير الكتاب، بجهود سعادة الشيخ الدكتور فالح بن ناصر آل ثاني وزير البيئة والتغيّر المناخي، في حماية البيئة وتعزيز الاستدامة البيئية في قطر، لافتاً إلى دور الشركات الوطنية القطرية، في الحفاظ على البيئة المحلية بدولة قطر واستدامتها، بما يحافظ على حماية الحياة الفطرية ويحافظ الموارد الطبيعية. وقال: «تكمن أهمية الاستدامة البيئية بأنها أمر بالغ الأهمية لحماية النُظم البيئية والتنوع البيولوجي والموارد الطبيعية على كوكب الأرض، وذلك من خلال تقليل تأثيرنا على البيئة والحفاظ على الموائل الطبيعية والتصدي لتغيّر المناخ، وذلك بتقليل انبعاثات غازات الاحتباس الحراري والتحوّل إلى مصادر الطاقة المتجددة، وبالتالي يمكننا المساعدة في التخفيف من آثار تغيّر المناخ وبناء مستقبل أكثر مرونة، مع ضمان تمتع الأجيال القادمة بكوكب صحي وحيوي».

من جانبها أكدت السيدة اسليد استايلدور هاتالجيتير، رئيس قسم الاستدامة في منظمة الإبلاغ عن تقارير الاستدامة التابعة للأمم المتحدة، على أن تقارير الاستدامة ما زالت طوعية، ولكن هناك اتجاهاً عالمياً لجعلها إلزامية، خصوصا للشركات المدرجة في البورصات، مشيرة إلى أن منظمة مبادرة تقارير الاستدامة تساعد الشركات والحكومات حول العالم في إعداد هذه التقارير بناء على معايير دقيقة معترف بها عالميا، وقالت إن نحو 96 % من أكبر 250 شركة دولية تقوم بإعداد التقارير بناء على معايير المبادرة والتي يطلق عليها اختصارا (GRI). كما كرمت هيئة تحرير كتاب «الاستدامة البيئية للشركات.. تقارير وإنجازات»، عددا من الشركات والمؤسسات الوطنية، تقديراً لدورهم في إطلاق المبادرات البيئية التي ساهمت بتحقيق التنمية المستدامة.

عضو مجلس إدارة «غرفة قطر».. م. المسند:

عدد شركات النقل البري يرتفع إلى 444 شركة العام 2022

الدوحة – لوسيل

شاركت غرفة قطر في مؤتمر ومعرض «وزارة المواصلات.. نحو نقل مستدام وإرث للأجيال، والذي استمرت فعالياته لمدة يومين في مركز الدوحة للمعارض والمؤتمرات، حيث تحدث المهندس علي بن عبد اللطيف المسند عضو مجلس إدارة الغرفة في الجلسة السادسة للمؤتمر والتي جاءت بعنوان «قطاع النقل والمواصلات ودعم مجتمع الأعمال»، وسلطت الضوء على عدد من المشاريع والاستراتيجيات التي ترتبط بقطاع النقل والمواصلات.

وقال المسند خلال كلمته في الجلسة، ان دولة قطر نجحت في تأسيس بنية تحتية عالمية للنقل، وانشاء منظومة مواصلات برية وبحرية وجوية ذكية، وتطوير شبكة متكاملة ومتطورة من الطرق الداخلية والسريعة في انحاء البلاد، ووسائل النقل الحديثة والصديقة للبيئة وفق أحدث التقنيات التكنولوجية الداعمة للتنمية المستدامة، لافتا الى أن هذا التطور الكبير قد اتضح خلال استضافة الدولة لعدد من الفعاليات الكبرى وعلى رأسها مونديال كأس العالم لكرة القدم 2022، وذلك من خلال توفير وسائل مستدامة كبديل لخيارات النقل التقليدية لنقل المشجعين من خلال الحافلات ومترو الدوحة وشبكة الترام الخفيف والحافلات الكهربائية، بالإضافة إلى تشييد وتطوير الأرصفة ومسارات الدراجات الهوائية.

واستعرض المسند دور لجنة الخدمات بغرفة قطر، حيث تقوم اللجنة بدراسة المعوقات والتحديات التي يواجهها قطاع النقل البري وإيجاد حلول لها، كما تقوم الغرفة بحسب الطلب بتقديم مقترحات لتطوير القطاع، إضافة لتقريب وجهات النظر بين القطاعين العام والخاص من خلال عضويته كممثل للقطاع الخاص في لجنة النقل الثقيل بوزارة المواصلات، مشيرا الى أهمية توحيد جهود القطاع الخاص في مجال النقل البري حيث ارتفع عدد شركات النقل البري من 69 شركة في عام 2018 إلى 444 شركة العام الماضي، بزيادة بنحو خمسة اضعاف.

وأشار المسند الى ان غرفة قطر تولي التنمية المستدامة أهمية كبرى، حيث تسعى الغرفة من خلال أنشطتها إلى تعزيز هذا المفهوم في مجتمع الأعمال وتشجع أصحاب الأعمال على ضرورة الالتزام بمبادئها، موضحا انه خلال العام 2020، انضمت الغرفة إلى الميثاق العالمي للأمم المتحدة وهو أكبر مبادرة عالمية لتحقيق الاستدامة في الشركات، حيث ستقوم الغرفة بتوعية القطاع الخاص بهذه المبادرة ودفعه الى المشاركة فيها.

واقترح المسند في ختام كلمته انشاء شركة متخصصة في إدارة النقل البري، على أن تكون بنظام الشراكة بين القطاعين العام والخاص، منوها بأهمية تعزيز الشراكة بين القطاعين العام والخاص في مشاريع النقل والمواصلات بالدولة بصفة عامة، حيث إن القطاع الخاص لديه من الإمكانات والقدرات الهائلة والخبرات الكافية التي تؤهله للمشاركة الفاعلة في تلك المشاريع، باعتباره الشريك الحقيقي للقطاع العام في مسيرة التنمية.

مشاركة قطرية في الجناح المخصص لرواد الأعمال الخليجيين في أستراليا

الدوحة – لوسيل

تحت شعار «غيّر عالمك» انطلق يوم الثلاثاء 19 سبتمبر، المؤتمر العالمي لريادة الأعمال 2023، ولمدة أربعة أيام في مدينة ملبورن في أستراليا، بمشاركة مجموعة من رواد الأعمال والخبراء من جميع أنحاء العالم وذلك لتبادل الأفكار والخبرات والتعرف على أحدث الابتكارات والاتجاهات في عالم ريادة الأعمال.

ويعتبر المؤتمر العالمي أكبر تجمع لرواد ورائدات الأعمال في العالم، بما يتضمنّه من حلقات العمل التخصصية في منظومة ريادة الأعمال، ويستضيف المؤتمر المؤسسات الداعمة لقطاع ريادة الأعمال، وصنّاع السياسات، والخبراء الاستراتيجيين، والباحثين، والاقتصاديين، بحضور أكثر من 4000 مشارك من رواد الأعمال وأصحاب المؤسسات الصغيرة والمتوسطة والشركات الناشئة من أكثر من 200 دولة حول العالم.

وتأتي مشاركة دولة قطر بوفد من رواد الأعمال، يرأسه بنك قطر للتنمية. حيث سيقوم الوفد بتقديم جلسات تعريفية عن منظومة ريادة الأعمال القطرية وورش متخصصة لمناقشة الفرص والتحديات التي تواجه منظومة ريادة الأعمال القطرية والمنطقة بشكل عام.

كما يشهد المؤتمر مشاركة عدد من أصحاب المؤسسات والشركات الصغيرة والمتوسطة والشركات الناشئة من دول مجلس التعاون الخليجي في جناح خاص لدول المجلس، ويمثل دولة قطر في هذا الجناح كل من شركة سايتوميت (Cytomate) المختصة في الأمن السيبراني وشركة كرتي (Karty) للخدمات المالية وذلك بدعم من بنك قطر للتنمية. وتعتبر هذه المشاركة، الأولى من نوعها لدول مجلس التعاون الخليجي ككتلة اقتصادية واحدة، لكنّها تفتح الطريق أمام منظومة ريادة الأعمال الخليجية باتجاه آفاق تعاونية متجددة.

الخدمة المدنية وجامعة قطر يوقعان اتفاقية في مجال التطوير الوظيفي

الدوحة – لوسيل

وقع ديوان الخدمة المدنية والتطوير الحكومي ممثلا في معهد الإدارة العامة، اتفاقية مع كلية الإدارة والاقتصاد في جامعة قطر، في مجال بحوث التدريب والتطوير الوظيفي، تعزيزا للمصالح المشتركة بين الطرفين وتمكين وتطوير العنصر البشري في الأجهزة الحكومية.

وتتضمن الاتفاقية التي تسري لمدة خمس سنوات، قيام كلية الإدارة والاقتصاد بإعداد أوراق بحثية تستهدف تحديات حالية تواجه الجهات الحكومية، وتساعد في إيجاد الحلول المناسبة والمبتكرة لها، وإعداد دراسات حالة وأوراق بحثية قصيرة تثري البرامج التدريبية.

كما تهدف إلى إعداد تقارير للبرامج التدريبية، وإعداد وتنفيذ برامج تدريبية مشتركة لدعم ثقافة الابتكار وريادة الأعمال والاستدامة، وإعداد أبحاث ومقارنات معيارية حول أحدث التوجهات العالمية في مجال التدريب، ومراجعة محتوى البرامج التدريبية الخاصة بمعهد الإدارة العامة.

وقالت السيدة عزة العلي المكلفة بمهام مدير إدارة المعرفة لبناء القدرات في ديوان الخدمة المدنية والتطوير الحكومي، إن «توقيع هذا العقد يأتي في إطار جهودنا لتعزيز الشراكات مع الجهات الحكومية وشبه الحكومية في دولة قطر إيمانا بالكفاءات الوطنية ودورها في دفع عجلة التطوير الحكومي».

وأضافت العلي «نطمح من خلال الشراكة مع جامعة قطر إلى إعداد دراسات وأبحاث وتقديم برامج تدريبية تلائم احتياجات الجهات الحكومية وموظفيها، ما يسهم في تجويد الخدمات العامة عبر الاستثمار في الكوادر الوطنية».

من جهتها، قالت الدكتورة رنا صبح عميد كلية الإدارة والاقتصاد بجامعة قطر، إن هذه الاتفاقية تأتي في إطار سعي الكلية إلى تعظيم أثرها في بيئة الأعمال والمجتمع محليا وإقليميا، وتفعيل تعاونها وشراكاتها مع مختلف أصحاب المصلحة، وذلك من خلال عدة مبادرات تسعى الكلية إلى تنفيذها في الفترة المقبلة.

وأشارت صبح إلى أن هذه المبادرات تهدف إلى ربط البحث العلمي باحتياجات المجتمع ونشر المعرفة العلمية بشكل يلائم صانعي السياسات والمديرين، وأيضا المشاركة في أنشطة تقود إلى تغييرات تنظيمية ومجتمعية تساهم في إحداث تأثير جوهري في طريقة عمل المؤسسات وتأثيرها الإيجابي على التنمية المستدامة لدولة قطر اجتماعيا واقتصاديا.

انخفاض 4 قطاعات أبرزها الخدمات والبنوك

المؤشر يتراجع 0.23 % عند 10294.7 نقطة

محمد السقا

انخفض المؤشر العام لبورصة قطر بنسبة بلغت 0,23% وبنحو 24 نقطة ليغلق عند مستوى 10294,7 نقطة بنهاية جلسة أمس الأربعاء، وسط صافي بيع جاء الجانب الأكبر منه عبر المؤسسات الأجنبية والقطرية، وبضغط من انخفاض مؤشرات 4 قطاعات بقيادة الخدمات والبنوك، كما سجلت رسملة السوق تراجعا بقيمة المليار ريال لتصل الى مستوى 603,7 مليار ريال.

وخلال جلسة أمس سجلت قيمة التداولات «السيولة» ارتفاعا بنسبة 2,6% مقارنة بجلسة الثلاثاء السابقة لتصل مستوى 446,2 مليون ريال، عبر تنفيذ قرابة 16,05 ألف صفقة على نحو 154,9 مليون سهم.

وشهدت السوق الناشئة تداولات بقيمة 1,65 مليون ريال منها 0,75 مليون ريال على أسهم شركة المحار القابضة و0,9 مليون ريال تداولات على أسهم شركة الفالح التعليمية القابضة، كما شهدت صناديق المؤشرات تداولات بقيمة 52,8 ألف ريال منها 13,8 ألف ريال على صندوق الريان قطر المتداول، و39 ألف ريال على أسهم صندوق مؤشر بورصة قطر.

صافي التداولات

وسجلت المؤسسات الخليجية أعلى صافي شراء بين فئات المساهمين بنهاية جلسة أمس، وبلغت قيمته 21,2 مليون ريال وتلاها الأفراد الأجانب بنحو 2,5 مليون ريال صافي شراء بنهاية جلسة أمس، بينما سجلت المؤسسات الأجنبية أعلى صافي بيع بين فئات المساهمين وبقيمة 13 مليون ريال، ثم المؤسسات القطرية بصافي بيع بقيمة 7,2 مليون ريال وتلاها الأفراد العرب بنحو 1,5 مليون ريال صافي بيع، كما سجل الأفراد القطريون صافي بيع بقيمة 1,2 مليون ريال بنهاية الجلسة.

وعلى صعيد نسب المساهمين خلال جلسة أمس، فقد استحوذ المساهمون القطريون على 66,4% من نسب الشراء و68,3% من نسب البيع، واستحوذ المساهمون الخليجيون على 5,9% من نسب الشراء و1,3% من نسب البيع، واستحوذ المساهمون العرب على 9,8% من نسب الشراء و10,1% من نسب البيع، واستحوذ المساهمون الأجانب على 17,9% من نسب الشراء و20,3% من نسب البيع.

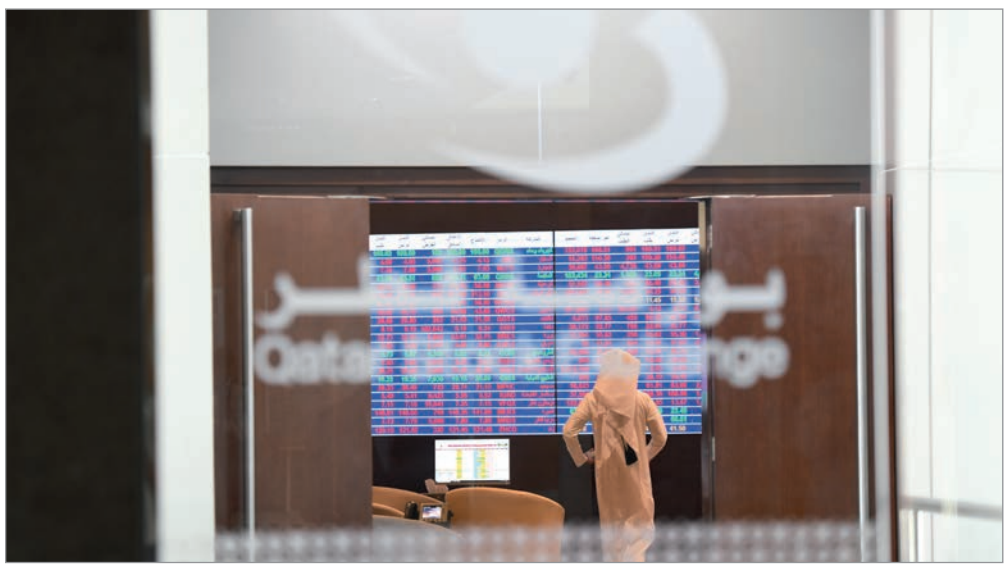

«بنك دخان» يتصدر قائمة السيولة بتداولات 51.5 مليون ريال

القطاعات والأسهم

وعلى صعيد أداء القطاعات فقد سجلت 4 منها تراجعا بنهاية جلسة أمس، وجاءت التراجعات بقيادة مؤشر قطاع الخدمات والسلع الاستهلاكية بنسبة 0,57% كما انخفض مؤشر قطاع البنوك والخدمات المالية بنسبة 0,36%، وتلاه مؤشر قطاع النقل المنخفض بنسبة 0,33%، وكذلك سجل مؤشر قطاع العقارات تراجعا بنسبة بلغت 0,18%، بينما ارتفعت مؤشرات 3 قطاعات بقيادة مؤشر قطاع التأمين المرتفع بنسبة 0,48% بنهاية جلسة أمس، كما ارتفع مؤشر قطاع الاتصالات بنسبة 0,43%، وكذلك ارتفع مؤشر قطاع الصناعة بنسبة 0,12% بنهاية الجلسة.

وعلى صعيد إغلاقات أسعار الأسهم بنهاية جلسة أمس فقد ارتفعت في جلسة أمس أسعار أسهم 14 شركة، بينما انخفضت أسعار 32 شركة، واستقر سعر شركتين بنهاية الجلسة.

وتصدر سهم «QLM» القائمة الخضراء بنهاية جلسة أمس عقب ارتفاعه بنسبة بلغت 1,97%، كما ارتفع سهم قطر وعمان للاستثمار بنسبة 0,92%، وارتفع سعر سهم Ooredoo بنهاية جلسة أمس بنسبة 0,75%، ثم سهم شركة زاد القابضة المرتفع بنسبة 0,73%، وخامسا جاء سهم شركة بيمة المرتفع بنسبة 0,71% جلسة أمس.

وتصدر سهم «ودام» قائمة التراجعات بنهاية الجلسة بنسبة 4,21%، ثم «الطبية» بنسبة 3%، ثم سهم مصرف الريان المنخفض بنسبة 1,6%، وتراجع سهم «استثمار القابضة» بنسبة 1,55% وتلاه سهم «أعمال» المتراجع بنسبة 1,53% بنهاية الجلسة.

أنشط الأسهم

وتصدر سهم «بنك دخان» قائمة الشركات من حيث قيم التداولات بنحو 51,5 مليون ريال، ثم سهم صناعات قطر الذي شهد تداولات بنحو 44,7 مليون ريال، وتلاه QNB بنحو 44,6 مليون ريال وسهم مصرف الريان الذي شهد تداولات بقرابة 35,4 مليون ريال ثم سهم الملاحة بنحو 30,5 مليون ريال خلال الجلسة.

وتصدر سهم «قامكو» قائمة الكميات بنحو 16,5 مليون سهم، وتلاه سهم مصرف الريان بنحو 15,9 مليون سهم، ثم سهم بنك دخان بنحو 12,8 مليون سهم، وكذلك شهد سهم الخليج الدولية تداولات على نحو 11,2 مليون سهم، وخامسا جاء سهم شركة مزايا للتطوير العقاري بنحو 9,5 مليون سهم ضمن قائمة الأنشط خلال جلسة أمس من حيث أحجام الأسهم المتداولة.

تداولات المطلعين

وشهدت جلسة أمس نشاطا على صعيد تداولات المطلعين بالشركات، والذي شمل 6 شركات، فعلى صعيد الشراء، فقد تم شراء 16,7 ألف سهم من أسهم شركة زاد القابضة، وكذلك تم شراء 7,5 ألف سهم من شركة بلدنا بنهاية الجلسة.

أما على صعيد البيع عبر المطلعين بالشركات، فقد تم خلال جلسة أمس بيع نحو 1 مليون سهم من أسهم شركة قطر للتأمين، وبيع 100 ألف سهم عبر المطلعين بشركة المحار القابضة، وكذلك تم بيع 97 ألف سهم من شركة ناقلات، كما تم بيع 125 ألف سهم من شركة الفالح التعليمية القابضة، بالإضافة على بيع 1000 سهم من أسهم شركة العامة للتأمين بنهاية جلسة أمس.

بالأرقام

0.57 %	2.6 %	16.05	21.2	13
تراجع قطاع الخدمات متصدر القطاعات المنخفضة	ارتفاعا بإجمالي قيمة التداولات إلى 446 مليون ريال	ألف صفقة منفذة خلال الجلسة على 154,9 مليون سهم	مليون ريال إجمالي قيمة صافي شراء المؤسسات الخليجية	مليون ريال إجمالي قيمة صافي البيع عبر المؤسسات الأجنبية

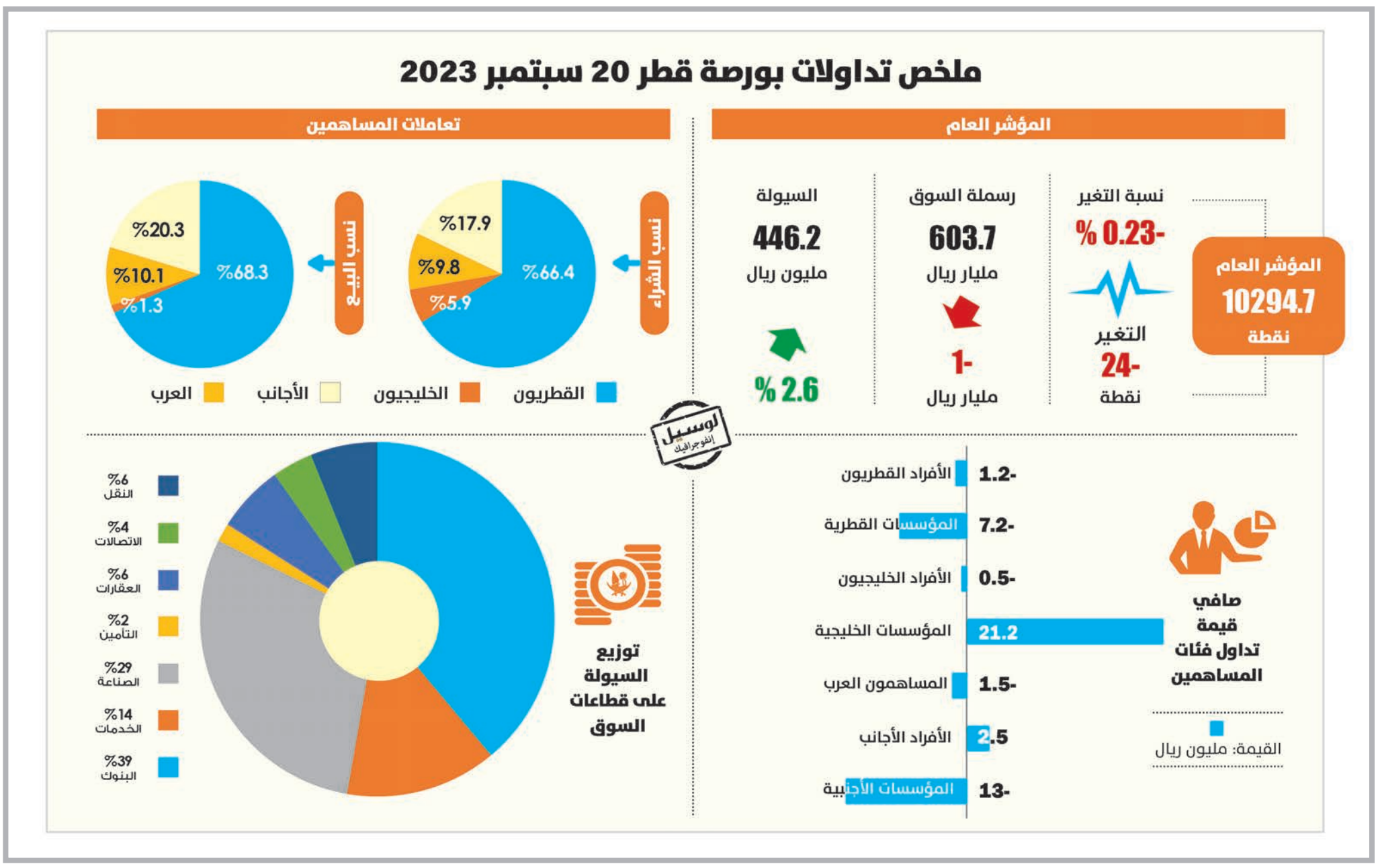

آراء و آراء

■ الآراء الواردة في هذه الصفحة تعبر عن وجهة نظر الكاتب

قراءات

شاشوات سانكرانتي
كاتب رأي
«شبكة «بلومبرج»الإخبارية الأمريكية»

التباطؤ الصيني والاقتصاد الأمريكي

مع تراجع الثقة في الصين، لم يعد من المتوقع أن تتفوق الدولة الآسيوية على الولايات المتحدة كأكبر اقتصاد في أي وقت قريب، وقد لا تتفوق أبدًا على الولايات المتحدة لتحتل المرتبة الأولى عالميًا.
والناتج المحلي الإجمالي للصين لن يتجاوز نظيره في الولايات المتحدة حتى منتصف الأربعينيات من القرن الحادي والعشرين.
قبل تفشي جائحة فيروس كورونا المستجد، توقع الكثير من الخبراء الاقتصاديين أن الصين سوف تستولي على المركز الأول وتحافظ عليه بحلول بداية العقد التالي.
ويقول الخبراء إن الصين تتحول إلى مسار نمو أبطأ في وقت أقرب مما توقعنا.
لقد فقد التعافي الحاصل بعد «كوفيد-19» زخمه، مما يعكس ركودا متزايدا في العقارات وتراجع الثقة في إدارة بكين للاقتصاد.
إن ضعف الثقة قد يؤدي إلى ترسيخه - وهو ما من شأنه أن يؤدي إلى إعاقة دائمة لإمكانات النمو.
ومن المتوقع الآن أن ينمو ثاني أكبر اقتصاد في العالم، الصين، بمعدل أبطأ، إلى 3,5 % في عام 2030 و1 % أو أقل بحلول عام 2050، وفقا للخبراء.
وبالمقارنة مع التقديرات السابقة البالغة 4,3 % و1,6 % على التوالي، فإن هذا نمو منخفض.
نما الاقتصاد الصيني بنسبة 3 % العام الماضي، وهو ما كان أحد أبطأ معدلات النمو في البلاد في الذاكرة الحديثة بسبب القيود الاقتصادية وأزمة العقارات.
وأثارت إعادة افتتاح الاقتصاد الصيني النهائية التفاؤل بأن الاقتصاد سيتحسن هذا العام.
ولكن مع انخفاض الصادرات وتفاقم تراجع قطاع العقارات، فقد التعافي زخمه.
بالإضافة إلى ذلك، خفض الخبراء الاقتصاديون الذين شملهم استطلاع «بلومبرج» توقعاتهم للنمو لعام 2024 إلى أقل من 5%.
ويأتي هذا التشخيص المحدث في الوقت الذي يعيد فيه المجتمع الدولي تقييم كيفية التعامل مع الصين التي قد تقترب من ذروة القوة.
وتدرس الولايات المتحدة ومجموعة الدول الـ7 على نحو متزايد العلامات التي تشير إلى وجود قضايا هيكلية عميقة الجذور في الصين، وترصد الاحتمالات التي قد تؤدي في نهاية المطاف إلى تعزيز موقف الغرب في مواجهة منافس جيوسياسي منهار، في حين تأخذ في الاعتبار أيضاً العواقب الأوسع نطاقاً المترتبة على التباطؤ.
وتعاني السلع والأسهم بالفعل من حالة من الفوضى بسبب نكسات هذا العام.
بالإضافة إلى ذلك، تتعامل الصين مع قضايا أكثر خطورة وطويلة الأمد.
وشهدت البلاد أول انخفاض في عدد السكان منذ الستينيات في عام 2017، مما أثار المخاوف بشأن انخفاض الإنتاجية.
كما تأثرت الثقة أيضًا بالحملات التنظيمية والصراعات الجيوسياسية مع الولايات المتحدة والحكومات الغربية الأخرى.
ولكن يبدو أن أداء الولايات المتحدة أفضل مما توقعه العديد من خبراء الاقتصاد قبل بضعة أشهر فقط.
وقد تم تعزيز قدرة الاقتصاد على تجنب الركود في الوقت الحالي من خلال سوق العمل القوية، والإنفاق الاستهلاكي القوي، والتضخم المعتدل.
ووفقا لوحدة «بلومبرج إيكونوميكس»، فإن النمو المتوقع في الولايات المتحدة سيبلغ 1,7% في الفترة من 2022-2023، مع توقعات طويلة الأجل تشير إلى انخفاض تدريجي إلى 1,5% بحلول عام 2050.

ترجمة - نور الله محمد

قضية

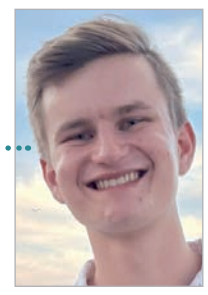

جراهام كانويت
كاتب رأي
«موقع إذاعة صوت أمريكا «فويس أوف أمريكا»»

هل الصين لا تزال دولة نامية؟

إن مسألة إذا كانت الصين دولة نامية أو متقدمة كانت منذ فترة طويلة مصدرا للنقاش بين الباحثين والخبراء الصينيين - خاصة مع صعود الصين لتصبح ثاني أكبر اقتصاد في العالم وقوة صناعية عالمية.
وفي القمة الأخيرة لمجموعة بريكس (البرازيل وروسيا والهند والصين وجنوب أفريقيا) التي استضافتها جوهانسبرج، قال الرئيس الصيني شي جين بينج: «إن الصين كانت وستظل عضواً في الدول النامية».
ومع ذلك، وفي واشنطن، قدم المشرعون في الكونجرس تشريعًا يلزم الإدارة الأمريكية باستخدام نفوذها في المنظمات الدولية لتجريد الصين من وضعها كدولة نامية.
قد يبدو هذا النقاش أكاديميا، لكن له آثارا على أرض الواقع.
وتشمل الفوائد التي تتحقق مع علامة الدولة النامية المعاملة الجمركية التفضيلية من البلدان المتقدمة، مما يجعل صادراتها أكثر قدرة على المنافسة في الأسواق العالمية.
وتستخدم الصين أيضًا وضعها النامي لتبرير تقديم الدعم لصناعات مثل صيد الأسماك والتكنولوجيا، حتى عندما تكون العديد منها مملوكة للدولة فعليًا ولها تأثير عالمي.
يتم تحديد الوضع التنموي لأي بلد بطرق مختلفة من خلال المنظمات الدولية المختلفة. فمنظمة التجارة العالمية، على سبيل المثال، تسمح للدول بتعريف نفسها على أنها «نامية» أو «متقدمة». تستخدم المنظمات الدولية الأخرى مثل البنك الدولي وصندوق النقد الدولي مجموعة متنوعة من المقاييس لقياس مستوى المعيشة في بلد ما، باستخدام مؤشرات مثل متوسط الدخل القومي للشخص الواحد، ونصيب الفرد من الدخل القومي الإجمالي، ومتوسط العمر المتوقع، ومقاييس التعليم.
واستشهد هنا بـ ويفينج تشونج، وهو زميل أبحاث كبير في معهد ميركاتوس التابع لجامعة جورج ماسون الأمريكية الذي قال في تصريحات سابقة لإذاعة «صوت أمريكا» إن هذه طرق مختلفة لمحاولة قياس نفس الشيء.
وأضاف: «أعتقد أن الأمر يتعلق، على مستوى نصيب الفرد - أي لكل شخص - بمدى ارتفاع الدخل، لذلك عندما يكون الدخل القومي للشخص الواحد في بلد ما مرتفعًا بما فيه الكفاية، فإننا نفكر فيها كدولة متقدمة وليس دولة نامية».
كيف يتم تصنيف الصين؟
تصنف بكين نفسها على أنها دولة «نامية» في منظمة التجارة العالمية.
ومع ذلك، فإن البنك الدولي وبرنامج الأمم المتحدة الإنمائي يصنفان الصين على أنها دولة «الدخل المتوسط الأعلى»، في حين يطلق صندوق النقد الدولي على البلاد اسم «الاقتصاد الناشئ والنامي».
ويقول المحللون إن الصين فريدة من نوعها بطرق تجعلها تتحدى التصنيف السهل.
فلديك بلد يتمتع بالعديد من سمات الدولة النامية وقد تأهل تاريخياً كدولة، ولا يزال مؤهلاً من الناحية الفنية في العديد من النواحي كدولة، ولكنه يتمتع أيضًا بالعديد من سمات الاقتصاد المتقدم الغني وفي بعض النواحي ثروة هائلة.
وكما تتحدى الصين التصنيف على مؤشر آخر شائع الاستخدام ـ استهلاك الطاقة. ولأسباب هيكلية، فإن الطلب على الطاقة، واستخدام الطاقة في الصين سيزداد لعدد من السنوات حتى يحققوا مستوى من التنمية، ومستوى دخل الفرد الذي يسمح لهم بتسوية ذلك.
وقد دفعت احتياجات الصين المتزايدة من الطاقة الدولة إلى البحث عن الموارد في البلدان النامية الأكثر فقرا.
لكن بعض المحللين يقولون إن الصين تتصرف في كثير من الأحيان كدولة متقدمة على المستوى الدولي.
ويعتمد العديد من البلدان النامية، وخاصة أمريكا اللاتينية وأفريقيا وآسيا الوسطى، على الصين في مساعدات التنمية وتمويل البنية التحتية.
العلاقات الامريكية الصينية
زادت مسألة الوضع التنموي في الصين من توتر العلاقات بين واشنطن وبكين. في شهر مارس، أقر مجلس النواب الأمريكي بالإجماع مشروع قانون يسمى قانون جمهورية الصين الشعبية ليس قانون الدول النامية.
وفي 8 يونيو الماضي، وافقت لجنة العلاقات الخارجية بمجلس الشيوخ الأمريكي أيضًا على مشروع القانون، الذي أعيدت تسميته الآن بقانون إنهاء وضع الدولة النامية في الصين.
ويدعو مشروع القانون وزارة الخارجية إلى «اتخاذ إجراءات لمنع تصنيف الصين كدولة نامية من قبل المنظمات الدولية».
ولم يتم تحديد موعد لتصويت مجلس الشيوخ بكامل هيئته على مشروع القانون.
وردًا على موافقة لجنة العلاقات الخارجية على القانون، اتهم وانج وينبين، المتحدث باسم وزارة الخارجية الصينية، الولايات المتحدة بمحاولة تخريب التنمية في الصين.

ترجمة – أحمد أبو الفضل

لوسيل
صحيفة القيادة والريادة
مكتب رئيس التحرير
44627575
سكرتير التحرير
44627565
الوحدة الفنية
44627562
إدارة الإعلانات
44627580
44557847
للاشتراك والتوزيع
تليفون وواتس
66766718
للتواصل
E-mail: lusail@lusailnews.qa
www.lusailnews.net
فاكس
44627576

أقـــوال

" الجهد الطبيعي الذي يبذله كل فرد لتحسين أحواله يساعد على دفع المجتمع إلى الثروة والازدهار "

آدم سميث

تحليل

الأسواق الناشئة لا يمكن التنبؤ بها أحيانًا

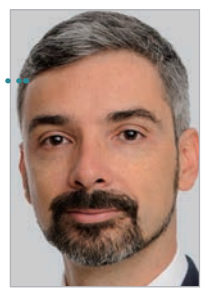

كميل ديميش
كاتب رأي
«صحيفة «مورنينج ستار» البريطانية»

من بين جميع أنواع تفويضات الأسهم الجغرافية، يمكن القول إن الأسواق الناشئة العالمية توفر أكبر الفرص للمديرين النشطين للتفوق في الأداء على المؤشر السلبي.
ويرجع ذلك إلى انخفاض درجة الارتباط بين الأسواق الناشئة.
على مدى الأشهر الـ 12 الماضية، كان لدى مؤشر مورجان ستانلي البرازيل ارتباط أقل من 0,1 مع تايوان أو الإمارات العربية المتحدة (حيث 1,0 يعني أن الأسواق تتحرك في انسجام و-1,0 يعني أنها تتحرك في اتجاهين متعاكسين تمامًا). ولم يكن لدى إندونيسيا أي ارتباط مع المكسيك وجنوب أفريقيا، وكان ارتباطها سلبيًا مع الصين. وبعيداً عن المعدل المنخفض نسبياً في اليابان وسويسرا والذي يبلغ 0,33، فقد أظهرت الأسواق المتقدمة الرئيسية ارتباطات أعلى بكثير بين 0,4 و0,9 خلال هذه الفترة.
ولا ينبغي أن يكون هذا مفاجئًا نظرا للاختلافات المتزايدة الاتساع في الهياكل الاقتصادية والسياسية التي يتم جمعها معا في فضاء الأسواق الناشئة.
وتتنافس الدول النامية التي ينتشر فيها الفقر على نطاق واسع مع الدول الغنية مثل الإمارات العربية المتحدة أو كوريا، والتي يتمتع سكانها بمتوسط عمر متوقع أعلى من نظيره في الولايات المتحدة.
وتختلط الحكومات الاستبدادية من أعلى إلى أسفل كما هو الحال في الصين مع الديمقراطيات النشطة مثل كوريا الجنوبية أو تايوان.
وتواجه الشركات العاملة في هذه الأسواق تحديات وفرصًا مختلفة في أوقات مختلفة. يتم جذب انتباه المستثمرين العالميين من سوق ناشئة إلى أخرى من خلال العناوين الجيوسياسية والاقتصادية.
ويؤدي ذلك إلى تقلب التدفقات والأداء على المدى القصير، فضلا عن التشوهات في تقييمات الأسهم.
وسواء كانت هذه التحركات ناجمة عن تعليقات ساخرة عن الرأسماليين من قبل الرئيس البرازيلي لولا دا سيلفا أو آخر أخبار الذكاء الاصطناعي الساخنة في تايوان، فإن مثل هذه التحركات غالبا ما توفر فرصا لشراء وبيع الأسهم بتقييمات جذابة. بطبيعة الحال، تؤدي مثل هذه العناوين الرئيسية في بعض الأحيان إلى نتائج متطرفة، كما هي الحال بشأن الحشد العسكري الروسي على حدود أوكرانيا. ومن الضروري التعرف على مثل هذه المخاطر وإدارتها، ولكنها تميل إلى أن تكون أقل تواتراً مما تتخيله الأسواق.
في عام 2023، نشهد هذه القوى المؤثرة. لقد أصبح من المعروف الآن أن نموذج النمو الصيني القائم على الاستثمار معطل. لقد فر المستثمرون العالميون من السوق الصينية بأعداد كبيرة وتوجهوا إلى السوق الهندية الأخرى التي تضم مليار مستهلك. وقد أدى هذا إلى تحويل شركات الإنترنت الصينية التي كانت تحقق نموا مرتفعًا مثل علي بابا إلى أسهم ذات قيمة كبيرة، في حين يتداول صانعو المنظفات الهنود على أرباح تزيد عن 50 ضعفًا.
ويعد البيزو المكسيكي من بين أقوى العملات على مستوى العالم حيث يستثمر العالم في «دعم» الإنتاج للسوق الأمريكية. وتشهد سوق العقارات في دبي ازدهاراً مدفوعاً بالإصلاحات التي تهدف إلى مضاعفة عدد سكان الإمارة من الشباب والمواطنين العالميين المتنقلين صعوداً، لكن أكبر مطور عقاري في دبي لا يزال يتداول بسعر مخفض مقارنة بالقيمة الدفترية.
والمستثمرون ممزقون بين القلق بشأن الغزو الصيني لتايوان والرغبة في امتلاك الشركات التايوانية التي تنتج البنية التحتية لدعم طفرة الذكاء الاصطناعي.
ووسط كل هذا، يجب على المستثمرين إدارة عواطفهم لفصل الضجيج عن الفرصة الحقيقية. وسيساعد نهج التقييم المنضبط في تحديد المكان الذي تتخذ فيه السوق وجهة نظر متطرفة.
في معظم الحالات، يتبين أن الأمور ليست سيئة أو جيدة كما يتوقع المستثمرون. وحتى في الأسواق الناشئة، يمكن أن تكون الحياة عادية، وفي النهاية تؤكد الأساسيات نفسها. وتساعد المحفظة المتنوعة المستثمر على اتخاذ وجهة نظر طويلة الأجل دون ضغوط للرد على التحركات المفاجئة للمحفظة.
ومما يساعد على ذلك تشتت العائدات - حتى لو كانت الصين تبيع حاليًا، فقد تقوم بتعويض الخسائر من خلال الأسهم الإندونيسية.
على مدى العقد الماضي، كان أداء مؤشر الأسواق الناشئة أقل من أداء بقية العالم. ويرجع هذا جزئياً إلى تنوعها ـ فرغم أن بعض الأسواق مثل تايوان أو الهند حققت أكثر من 12% من إجمالي العائدات السنوية، فإن أسواقاً أخرى مثل البرازيل لم تحقق التعادل إلا بالكاد. في عام 2023، قد تبدأ الأسواق المتقدمة في مواجهة عواقب السياسات النقدية والمالية المفرطة في التساهل، حتى مع بذل معظم الأسواق الناشئة قصارى جهدها للحفاظ على الانضباط.

ترجمة – سمر عبد الرحمن

في بيان مشترك صدر عن الاجتماع الوزاري المشترك

دول التعاون وأمريكا يؤكدون عزمهم تحقيق الأمن والاستقرار الإقليمي

وكالات – قنا

أكد الوزراء المشاركون في الاجتماع الوزاري المشترك بين وزراء خارجية دول مجلس التعاون لدول الخليج العربية والولايات المتحدة الأمريكية، عزمهم المشترك على المساهمة في تحقيق الأمن والاستقرار والازدهار الإقليمي تحت إطار التعاون والشراكة الإستراتيجية بين مجلس التعاون والولايات المتحدة، وتوثيق وبناء العلاقات بينهما في جميع المجالات، بما في ذلك التعاون الدفاعي والأمني، وتطوير نهج جماعي تجاه القضايا الإقليمية.

وشدد الوزراء في البيان المشترك الصادر عن الاجتماع الذي عقد في نيويورك، بين وزراء خارجية دول مجلس التعاون، والسيد أنتوني بلينكن وزير خارجية الولايات المتحدة الأمريكية، والسيد جاسم محمد البديوي الأمين العام لمجلس التعاون، على التزامهم المشترك بالبناء على إنجازات الاجتماعات الوزارية السابقة، بما فيها الاجتماع الوزاري الأخير الذي عقد بتاريخ 7 يونيو 2023م، وتعزيز التشاور والتنسيق والتعاون في كافة المجالات.

ورحب البيان بالتواصل الدبلوماسي للمملكة العربية السعودية ودول مجلس التعاون مع إيران للسعي إلى وقف التصعيد الإقليمي، وشدد الوزراء في بيانهم على أهمية التزام دول المنطقة بالقانون الدولي، بما في ذلك ميثاق الأمم المتحدة.

حرية الملاحة

كما أعاد الوزراء التأكيد على التزامهم بحرية الملاحة والأمن البحري في المنطقة، وردع أي أعمال غير قانونية في البحر أو أي مكان آخر مما من شأنه تهديد الممرات الملاحية والتجارة الدولية والمنشآت النفطية في دول المجلس.. وأكد الوزراء دعمهم لمعاهدة عدم انتشار الأسلحة النووية، مجددين دعوتهم إيران للتعاون الكامل مع الوكالة الدولية للطاقة الذرية.

جهود السلام

ولفت البيان المشترك إلى أهمية استمرار الدعم المشترك لجهود السلام التي تقودها الأمم المتحدة في اليمن بعد هدنة أبريل 2022م وما أعقبها من فترة تهدئة، وعبروا عن تقديرهم الفائق للجهود التي تقوم بها المملكة العربية السعودية وسلطنة عمان ومبعوث الأمم المتحدة ومبعوث الولايات المتحدة في هذا الشأن.. كما أكد الوزراء دعمهم لعملية سياسية شاملة يمنية- يمنية تحت رعاية الأمم المتحدة تعمل على حل النزاع بشكل دائم.

ورحب البيان بالجهود التي اتخذها مجلس القيادة الرئاسي لتعزيز السلام وتخفيف معاناة اليمنيين.. مشددين على ضرورة اغتنام هذه الفرصة والاستفادة منها والانخراط بشكل إيجابي مع الجهود الدولية ومبادرات السلام الهادفة إلى إحلال السلام الدائم في اليمن، ووضع حد للصراع فيه لتصبح البلاد في طريقها للتعافي.

وأكد الوزراء على أهمية الاستمرار في تلبية احتياجات اليمن الاقتصادية والتنموية، وأعربوا عن التزامهم بالمساعدة في تقديم أموال إضافية لدعم خطة الاستجابة الإنسانية للأمم المتحدة في اليمن.

ورحب الوزراء باستكمال الأمم المتحدة في أغسطس العملية المعقدة لتفريغ النفط من الناقلة المهجورة صافر قبالة سواحل اليمن، مما حال دون حدوث كارثة بيئية واقتصادية وإنسانية في منطقة البحر الأحمر.

الحوار اليمني اليمني

وأشادوا بالجهود المستمرة التي تبذلها المملكة العربية السعودية لتشجيع الحوار اليمني اليمني وتقديم المساعدة الاقتصادية والإنسانية لليمن، بما في ذلك إعلانها في أغسطس عن توفير 1.2 مليار دولار لميزانية الحكومة اليمنية.

وفيما يتعلق بالقضية الفلسطينية، أكد البيان المشترك الصادر عن الاجتماع الوزاري المشترك بين مجلس التعاون والولايات المتحدة، الالتزام بالتوصل إلى سلام عادل ودائم وشامل في الشرق الأوسط على أساس حل الدولتين، وفقا لحدود عام 1967 وأي اتفاق بين الجانبين على تبادل الأراضي ووفقا للمعايير المعترف بها دوليا، مشددين على ضرورة الامتناع عن جميع التدابير أحادية الجانب التي تقوض حل الدولتين وترفع من وتيرة التوتر، والحفاظ على الوضع التاريخي القائم في الأماكن المقدسة في القدس، مؤكدين على الدور الخاص للمملكة الأردنية الهاشمية في هذا الصدد.

دعم السلطة الفلسطينية

كما أكد الوزراء دعمهم للسلطة الفلسطينية في تحسين نمط الحياة اليومية للفلسطينيين من خلال المساعدات الإنسانية والجهود الرامية إلى دعم الاقتصاد الفلسطيني للنمو بسرعة أكبر.

وفي الشأن السوري، شدد الوزراء على التزامهم بالتوصل إلى حل سياسي شامل للأزمة السورية بما يحفظ وحدة سوريا وسيادتها، ويلبي تطلعات شعبها، ويتوافق مع القانون الإنساني الدولي، بما يتماشى مع قرار مجلس الأمن الدولي رقم 2254 (2015). وفي هذا الصدد رحب الوزراء بالجهود العربية لحل الأزمة بطريقة تدريجية بما يتوافق مع قرار مجلس الأمن 2254، على النحو المتفق عليه خلال اجتماع لفريق الاتصال الوزاري العربي المعني بسوريا في 1 مايو 2023م في عمان، وتم التأكيد عليه في 15 أغسطس 2023 في القاهرة.

سوريا

وجدد الوزراء دعمهم للقوات الأمريكية وقوات التحالف التي تعمل على تحقيق الهزيمة لـ/داعش/ في سوريا، وأدان الوزراء جميع الأعمال التي تهدد سلامة وأمن هذه القوات. وشدد الجانبان على ضرورة تهيئة الظروف الآمنة لعودة آمنة وكريمة وطوعية للاجئين والنازحين داخليا بما يتفق مع معايير الأمم المتحدة، وأهمية تقديم الدعم اللازم للاجئين السوريين والدول التي تستضيفهم.

وكرر الوزراء في البيان المشترك دعوتهم إلى وقف إطلاق النار الشامل في كافة أرجاء سوريا، مشددين على ضرورة ضمان وصول المساعدات الإنسانية بشكل كامل وآمن ودون عوائق إلى جميع السوريين المحتاجين، من خلال جميع الوسائل بما في ذلك عبر الحدود وعبر الخطوط. كما أكدوا مجددا على ضرورة دعم مشاريع الانتعاش الإنساني المبكر.

العراق والكويت

وشدد الوزراء في البيان المشترك على أهمية التزام العراق بسيادة الكويت ووحدة أراضيها واحترام الاتفاقيات الدولية وقرارات الأمم المتحدة، خاصة قرار مجلس الأمن رقم 833 بشأن ترسيم الحدود الكويتية العراقية، داعين إلى استكمال ترسيم الحدود البحرية الكويتية- العراقية لما بعد العلامة رقم 162، كما دعوا حكومة العراق إلى الإسراع بتسوية الوضع القانوني الداخلي لضمان استمرار تطبيق الاتفاقية المتعلقة بتنظيم الملاحة البحرية في خور عبد الله بين الكويت والعراق لعام 2012، النافذة قانونيا.

وجدد الوزراء دعمهم لقرار مجلس الأمن رقم 2107 (2013) بشأن إحالة الملف المتعلق بإعادة جميع الكويتيين إلى وطنهم، بمن فيهم الكويتيون المفقودون، وإعادة الممتلكات الكويتية، بما في ذلك الأرشيف الوطني، إلى بعثة الأمم المتحدة في العراق (UNAMI)، معربين عن أملهم في أن يستمر العراق في التعاون لضمان إحراز التقدم في هذا الملف، ودعوا العراق والأمم المتحدة إلى بذل أقصى الجهود للتوصل إلى حل لجميع القضايا المتعلقة بهذا الشأن.

البيئة وتغير المناخ

وحول البيئة وتغير المناخ أكد الوزراء في البيان المشترك على أهمية العمل معا لمواجهة التحديات العالمية المتعلقة بتغير المناخ ودعم التنمية المستدامة، والالتزام ببذل كافة الجهود لمعالجة هذه القضية الملحة، وعلى الالتزام برفع سقف الطموحات المناخية من خلال تحديد وإنجاز أهداف تحقق أعلى الطموحات لخفض الانبعاثات، وتبني إنتاج الطاقة المتجددة، وإيجاد حلول وتقنيات مبتكرة من شأنها تسريع الانتقال إلى الاقتصادات منخفضة الكربون.

واتفق الوزراء على مواصلة استكشاف الحلول المستدامة والمبتكرة لتنفيذ أهداف اتفاق باريس، داعين الدول إلى تفعيل مشاركاتها وإسهاماتها في مؤتمر الأطراف لاتفاقية الأمم المتحدة الإطارية لتغير المناخ COP28 الذي تستضيفه دولة الإمارات العربية المتحدة في نوفمبر 2023.

ورحب الوزراء بعقد المعرض الدولي للبستنة في دولة قطر من شهر أكتوبر 2023 إلى مارس 2024، لتشجيع الحلول الإبداعية للاستدامة والوعي البيئي والتصحر.

التسامح والتعايش

وشددوا على أهمية مبادئ التسامح والتعايش السلمي في العلاقات بين الأمم، مشيرين إلى تأكيد مجلس الأمن في القرار 2686 على أن خطاب الكراهية والعنصرية والتمييز العنصري وكراهية الأجانب وما يتصل بذلك من أشكال التعصب والتمييز بين الجنسين وأعمال التطرف، يمكن أن تساهم في اندلاع الصراعات وتصعيدها وتكرارها.

وأشاروا إلى أن الدول يجب أن تحترم وتضمن حقوق الإنسان لجميع الأفراد الموجودين داخل أراضيها والخاضعين لولايتها القضائية على النحو المنصوص عليه في القانون الدولي ذي الصلة.

وأكد الوزراء في ختام البيان المشترك على أهمية الاستمرار في عقد الاجتماعات الدورية لمجموعات العمل المتخصصة بهدف تحقيق أعلى قدر من التنسيق بين الجانبين، وتطلع الوزراء إلى عقد اجتماعات لمجموعات العمل الخليجية الأمريكية المشتركة، بما في ذلك تلك المتخصصة في الأمن السيبراني، والدفاع الجوي المتكامل والصاروخي، والأمن البحري، قبل نهاية هذا العام.

الخارجية الفلسطينية: التصعيد الإسرائيلي رد رسمي على دعوات إحياء عملية السلام

قالت وزارة الخارجية والمغتربين الفلسطينية، إن جرائم الاحتلال الإسرائيلي المتصاعدة، والتي كان آخرها استشهاد 6 فلسطينيين وإصابة العشرات بجروح متفاوتة منذ مساء أمس وحتى الصباح ، رد إسرائيلي رسمي على الدعوات لإحياء عملية السلام في المنطقة.

وأدانت الخارجية الفلسطينية في بيان لها امس، جرائم الاحتلال الإسرائيلي في مخيم جنين، وغزة، وعقبة جبر بأريحا، مؤكدة أن الاحتلال يتعمد تحويل الأرض الفلسطينية إلى ما يشبه ساحة حرب، في الوقت الذي تحمل فيه الفلسطينيين المسؤولية عن التصعيد لإخفاء حجم الانتهاكات التي ترتكب يوميا ضد أبناء الشعب الفلسطيني.

وأضاف البيان: أن الكيان الإسرائيلي يحاول تكريس الحلول العسكرية في التعامل مع قضية الشعب الفلسطيني، بدلا من الحلول السياسية التي تعبر عن حقوق الشعب الفلسطيني الوطنية العادلة والمشروعة، وتخريب أي جهود دولية وإقليمية لتحقيق

التهدئة كمقدمة لاستعادة الأفق السياسي لحل الصراع.

وأشارت الخارجية الفلسطينية في ختام بيانها إلى أن اقتحامات الاحتلال واعتداءاته على أبناء الشعب الفلسطيني هي أوسع دعوة لتأجيج دوامة العنف، وتفجير ساحة الصراع.. وطالبت بموقف دولي لإجبار الاحتلال على وقف تصعيدها، مشيرة إلى أن إفلات الكيان الإسرائيلي المستمر من العقاب يشجعه على ارتكاب المزيد من الجرائم.

الاحتلال الإسرائيلي يعتقل أكثر من 5200 فلسطيني منذ بداية العام

وثق نادي الأسير الفلسطيني اعتقال سلطات الاحتلال الإسرائيلي منذ مطلع العام الجاري لأكثر من 5200 فلسطيني، من بينهم أكثر من 500 معتقل في جنين ومخيمها لوحدهما واللذين يتعرضان لعدوان إسرائيلي متواصل.

وبين نادي الأسير في بيان صحفي امس، أن أعلى نسبة في عمليات الاعتقال كانت في شهر إبريل، إذ بلغت في حينه أكثر من 900 حالة اعتقال، مشيرا إلى أن أعلى نسبة في عمليات الاعتقال في جنين كانت في شهر يوليو، إذ نفذت قوات الاحتلال حملات اعتقال جماعية خلال العدوان على جنين ومخيمها، وبلغت 151حالة. وأكد أن قوات الاحتلال استخدمت كل أنواع الأسلحة، والسياسات الممنهجة للتنكيل بالمعتقلين وعائلاتهم، إلى جانب عمليات الإعدام الميداني التي نشهدها خلال عمليات الاعتقال، وتصاعد أعداد الجرحى المعتقلين نتيجة لعمليات إطلاق النار خلال حملات الاعتقال.

ولفت نادي الأسير، إلى أن أكثر الفئات استهدافا، كانت عائلات الأسرى والشهداء، إذ يواصل الاحتلال انتهاج جريمة العقاب الجماعي بحقهم، والتي تشكل اليوم أبرز الجرائم الثابتة، وتستخدمها على نطاق واسع، وقد تمتد على مستوى بلدة ومخيم ومدينة.

وأشار إلى أن قوات الاحتلال صعدت كذلك عمليات التخريب داخل منازل المعتقلين وعائلاتهم، بشكل ملحوظ، وامتدت عمليات التخريب على مستوى المخيمات، كما جرى في مخيم جنين، وطولكرم، فمن خلال شهادات العائلات فإن حجم الخسائر المادية في المنازل كبير جدا، إذ تتعمد قوات الاحتلال تنفيذ عمليات تخريب واسعة، بهدف الانتقام، والتي تندرج أيضا في سياق جريمة العقاب الجماعي.

يشار إلى أن عدد الأسرى الفلسطينيين اليوم في سجون الاحتلال يبلغ نحو5200 أسير، من بينهم 37 أسيرة، ونحو170 طفلا، فيما يبلغ عدد المعتقلين الإداريين 1264، بينهم 20 طفلا، وأربع فتيات.

منتخبنا في مواجهة حاسمة مع نظيره الهندي في «آسيوية السلة» تحت 16 سنة

الدوحة – لوسيل

يخوض منتخبنا الوطني لكرة السلة تحت 16 سنة مواجهة حاسمة اليوم امام منتخب الهند لحساب الملحق المؤهل لربع النهائي من النسخة السابعة للبطولة الآسيويَّة لكرة السلة تحت 16 سنة التي تستضيفها الدوحة خلال الفترة من 16 وحتى 24 سبتمبر الجاري، والمؤهلة إلى كأس العالم 2024 تحت 17 سنة. ويواجه المنتخب القطري نظيره الهندي في الخامسة مساء اليوم بصالة نادي الغرافة بعد حصوله على المركز الثالث في مجموعته بعد اليابان وايران وحل المنتخب السعودي في المركز الرابع.

وحقق منتخبنا الوطني للناشئين الفوز في مباراة الافتتاح على شقيقه السعودي بنتيجة 91-82..وخسر لقاء الجولة الثانية أمام المنتخب الياباني بنتيجة (68-93)، وخسر لقاء الجولة الثالثة أمام منتخب إيران بنتيجة (86-65)، وخلال المواجهة التي جرت بينهما بصالة الغرافة.

وتشهد البطولة مشاركة 16 مُنتخبًا، حيث تم تقسيمُها على أربع مجموعات، فجاء العنابي في المجموعة الثانية بجانب منتخبات: إيران، واليابان، والسعودية، والمجموعة الأولى ضمَّت مُنتخبات: أستراليا (حامل اللقب)، والهند، ولبنان وسريلانكا، والثالثة ضمت مُنتخبات: نيوزيلندا، وكوريا الجنوبية، والبحرين، والأردن، والرابعة ضمت مُنتخبات: الفلبين، والصين، وماليزيا، وكازاخستان.

وتشكل البطولة الآسيوية محطة تأهيلية لبطولة العالم تحت 17 عاما، والتي تستضيفها تركيا في الفترة من 29 يونيو إلى 7 يوليو من العام 2024، حيث يتأهل إليها أصحاب المراكز الأربعة الأولى في بطولة آسيا بشكل مباشر...

صندوق دعم الأنشطة الاجتماعية والرياضية يدعم موسم سباقات الهجن 2023-2024

الدوحة – لوسيل

أعلن صندوق دعم الأنشطة الاجتماعية والرياضية عن دعم الموسم الجديد 2023-2024 لسباقات الهجن.

ويأتي دعم الصندوق لموسم هذا العام امتداداً للدعم الذي قدمه الصندوق للحدث على مدار الأعوام السابقة، وانطلاقاً من حرصه على الحفاظ على التراث الوطني وترسيخ التقاليد القطرية الأصيلة.

وانطلقت فعاليات الموسم في مضمار الشيحانية في 2 سبتمبر الجاري وستستمر إلى 1 أبريل 2024.

ويشمل الموسم ثمانية سباقات محلية وثلاثة مهرجانات، بما في ذلك مهرجان المؤسس الشيخ جاسم بن محمد بن ثاني للهجن العربية الأصيلة، الذي يقام خلال الفترة من 25 نوفمبر وحتى 6 ديسمبر2023، والمهرجان السنوي للهجن العربية الأصيلة على سيف صاحب السمو الأمير الوالد الشيخ حمد بن خليفة آل ثاني، خلال الفترة من 13 حتى 19 يناير 2024، والمهرجان السنوي للهجن العربية الأصيلة على سيف حضرة صاحب السمو الشيخ تميم بن حمد آل ثاني أمير البلاد المفدى من 24 فبراير إلى 7 مارس 2024.

ويعتبر التعاون الوثيق ما بين صندوق دعم الأنشطة الاجتماعية والرياضية (دعم) واللجنة المنظمة لسباق الهجن على مدار الأعوام الماضية، من أهم عوامل نجاح الموسم سنوياً، حيث شهد تطوراً كبيراً في رياضة الآباء والأجداد، ومشاركة محلية وإقليمية غير مسبوقة ليصبح من أهم الأحداث التي تستقطب هواة هذه الرياضة.

ومنذ تأسيسه في عام 2010، وضع صندوق دعم الأنشطة الاجتماعية والرياضية (دعم) حجر الأساس للعديد من المشاريع والمبادرات الحيوية في المجال الاجتماعي والرياضي والثقافي. وتعتبر إسهامات الشركات المساهمة والمدرجة أسهمها في بورصة قطر من أهم الموارد المالية للصندوق، مما يجعلها شريكاً أساسياً في تحقيق التنمية المجتمعية المستدامة تماشياً مع رؤية قطر الوطنية 2030.

تنفيذي اتحاد كأس الخليج يجتمع في الكويت اليوم

الدوحة – لوسيل

يترأس الشيخ حمد بن خليفة بن أحمد آل ثاني رئيس اتحاد كأس الخليج العربي لكرة القدم اليوم الخميس الاجتماع الأول للمكتب التنفيذي للاتحاد والذي سيعقد في دولة الكويت..

ويحضر الاجتماع نائب رئيس اتحاد كأس الخليج العربي لكرة القدم الشيخ سالم بن سعيد الوهيبي - رئيس الاتحاد العماني لكرة القدم، واعضاء المكتب التنفيذي وهم محمد بن عبدالله الظاهري (اتحاد الامارات العربية المتحدة لكرة القدم)، وراشد بن عبدالله الزعبي (الاتحاد البحريني لكرة القدم)، والدكتور خالد بن عبدالعزيز بن مقرن (الاتحاد السعودي لكرة القدم)، وعلي جبار عبدالرضا (الاتحاد العراقي لكرة القدم)، وهايف حسين المطيري (الاتحاد الكويتي لكرة القدم)، والدكتور حميد محمد الشيباني (لاتحاد اليمني لكرة القدم). وسيناقش الاجتماع الموضوعات المدرجة في جدول الاعمال والامور التي تتعلق بالاتحاد واتخاذ القرارات المناسبة بشأنها.

«الرياضة للجميع» ينظم أنشطة رياضية وترفيهية لطلاب المدارس

الدوحة – لوسيل

ضمن خطط توسيع مجال النشاط الرياضي، المجتمعي، المتنوع، للرياضة للجميع، وبهدف تنظيم أنشطة وفعاليات رياضية طوال العام الدراسي، والتي تتضمن التدريب على رياضة المواي تاي، وكرة القدم، والجري، وبعض التحديات الترفيهية المنوعة، لتنمية قدرات الطلاب واطلاق مهاراتهم، وتشجيعهم على ممارسة الرياضة بشكل مستمر، ينظم الاتحاد القطري للرياضة للجميع بالتنسيق مع وزارة التربية والتعليم والتعليم العالي، برنامجا للتعاون والشراكة، مع مدرسة طارق بن زياد الإبتدائية، يأتي ذلك ضمن خطة الزيارات المدرسية، التي ينظمها الاتحاد، وسوف سيستمر التعاون بين اتحاد الرياضة للجميع، ومدرسة طارق بن زياد الإبتدائية، من خلال تنظيم فعاليات رياضية وترفيهية، منوعة، تدخل ضمن رزنامة الإتحاد السنوية، التي تتضمن العديد من البطولات والانشطة والفعاليات.

وقد تواصلت أمس الأول الزيارات المدرسية لاتحاد الرياضة للجميع، والتي تتضمن برامج رياضية وترفيهية منوعة للطلاب، من خلال جولة جديدة بمدرسة طارق بن زياد الإبتدائية، ضمن فعاليات برنامج بطولة دوري الرياضة للجميع لكرة القدم بالمدارس، والذي يضم مدارس في المناطق الجنوبية والشمالية والوسطى ويشمل الأولادوالبنات بنشاط مستقل لكل فئة، ويستمرعلى مدى ثلاثة أسابيع، من خلال ثلاث بطولات منفصلة، تغطي تلك المناطق، حتى الثامن والعشرين من الشهر الجاري، وذلك بهدف تأكيد مبدأ الوصول إلى التلاميذ والتلميذات في المدارس.

وشهدت الفعاليات تنظيم دوري مصغر في كرة القدم، حيث بلغ العدد 150 تلميذا وتلميذة، وأقيمت المنافسات تحت إشراف مدربين متخصصين، وبمشاركة 6 فرق للأولاد، بينما جرت مسابقات البنات بين فريقين فقط، وقد سبق ذلك اجراء تمارين للإحماء، واللياقة البدنية، إضافة إلى تعليم مهارات كرة القدم الخاصة بالتمرير، والمراوغة، والتسديد على المرمى، وعقب انتهاء المباريات قام ممثلو الرياضة للجميع، بتكريم المشاركين من التلاميذ والتلميذات بجوائز تشجيعية، كما تم توزيع الميداليات، والكأس للفائزين، بالمركزين الأول والثاني، كما تم اختيار أفضل لاعبين اثنين، وحارس مرمى، وسوف ينظم الاتحاد القطري للرياضة للجميع جولة رياضية جديدة اليوم الخميس بمدرسة طارق بن زياد الإبتدائية، في إطار التعاون المشترك بين الاتحاد والمدرسة.

بطولات متميزة في البادل يقدمها مركز شباب الذخيرة

الدوحة – لوسيل

أعلن مركز شباب الذخيرة بالتعاون مع الاتحاد القطري للرياضة للجميع التابعين لوزارة الرياضة والشباب عن فتح باب التسجيل لعدد ثلاث بطولات مختلفة لرياضة البادل وذلك على أن تقام هذه البطولات على ملاعب بادل ان الخور وستقام كافة البطولات على مدار ثلاثة أيام متتالية ابتداء من 28 وحتى 30 من شهر سبتمبر الحالي.

وستكون البطولة الاولى لفئة الشباب من عمر 15 عاماً وحتى 18 عاماً، والبطولة الثانية للمراكز الشبابية واللجان الشبابية التابعة لوزارة الرياضة والشباب وتكون للأعمار من 18 عاما وحتى 39 عاما فيما ستكون البطولة الثالثة مفتوحة وموجهة للأعمار من 18 عاما وحتى 39 عاما.

وذكر حمد حسن المهندي رئيس مركز شباب الذخيرة أن الاهتمام بهذه الرياضة جاء من حرص المركز على تحفيز الشباب على ممارسة الرياضة بشكل عام وحثهم على المنافسة كما قال أيضا إن نسبة المشاركة من الشباب القطري في البطولة السابقة التي أقيمت خلال شهر رمضان كانت تفوق المتوقع مما جعل إدارة المركز تركز على متطلبات الشباب القطري الراغب في التنافس على الفوز بمثل هذه البطولات.

وقال أيضا إن التسجيل مفتوح من الان وحتى اكتمال عدد الفرق المشاركة في البطولات حيث أن المتوقع أن يصل عدد الفرق المشاركة في كافة البطولات 48 فريقا موزعة على كافة البطولات وبإجمالي 96 لاعبا أما بالنسبة للجوائز فسوف تكون هناك جوائز قيمة للفائزين بالمراكز الثلاث الاولى من كل بطولة بالإضافة إلى تكريمهم من قبل إدارة المركز وفي الأخير وجه المهندي دعوة عامة لمن يرغب في التسجيل التواصل مع إدارة المركز او عبر وسائل التواصل الاجتماعي للتسجيل في إحدى هذه البطولات أو المشاركة في البرامج المتنوعة التي يقدمها المركز حاليا أو المستقبلية والتي تتكون من العديد من البرامج والأنشطة والفعاليات المختلفة.

منتخبنا يلتقي هونج كونج اليوم

أدعم الطائرة يعبر التايلاندي في افتتاحية المجموعة الخامسة

هانغتشو– الصين

الوفد الإعلامي

فاز منتخبنا الوطني للكرة الطائرة على نظيره التايلاندي بثلاثة أشواط مقابل شوط واحد، أمس، في أولى مبارياته ضمن منافسات المجموعة الخامسة بدورة الألعاب الآسيوية هانغتشو 2022.

وجاءت نتائج الأشواط بواقع (25-16/ 22- 25 /25- 19/ 25-19).

وكانت المباراة قوية ومثيرة وخاصة في شوطها الأول والذي تفوق فيه الادعم منذ بدايته بفارق 6 نقاط بعد أن تقدم التايلندي في البداية 1-1 ثم 2-1 ليعود للتعادل مرة أخرى 3-3 ولكن خبرة الادعم استطاعت أن تتفوق بفارق 6 نقاط بعد أن وصل إلى النقطة 22 لتصبح النتيجة 22-16 ثم 23-16، حيث لم يجد المنتخب التايلاندي فرصة للعودة خاصة وأن منتخبنا حسم الشوط الأول بنتيجة 25-16 نتيجة تفوق الأدعم في حائط الصد والارسالات بفضل بلال أبو نبوت وميلوش ويوسف اعلاف وبراعة إبراهيم سعيد.

وفي الشوط الثاني جاءت البداية مثالية لمنتخبنا حيث تقدم بفارق ثلاث نقاط مع محاولات التايلانديين للعودة في النتيجة وتقليص الفارق غير أن التايلانديين عادوا وفرضوا التعادل مرة أخرى 4-4 ثم التقدم 6-4 و8-6 ومع دخول بلال أبو نبوت بدا الأدعم يعود ويقلص الفارق إلى نقطة لتصبح النتيجة 8-7 ثم 9-8 و11-10 ليعود الأدعم من بعيد ويقلص الفارق ويتعادل 17-17 ثم 18-18 ليتقدم التايلندي مرة أخرى 20-18 ثم 22-20 ليحسم التايلندي الشوط الثاني 25-22 ليتعادل بشوط لمثله.

وفي الشوط الثالث فرض الادعم قوته بوضوح، ووصل الفارق إلى ست نقاط 8 - 2، الأمر الذي أجبر مدرب المنتخب التايلاندي على طلب وقت مستقطع من أجل ترتيب أوراقه، وهو ما مكنه من إدراك التعادل 6-6 لتحتدم المباراة بين المنتخبين، ولكن مع أداء مميز لمنتخبنا الذي نجح في التفوق 15-9 ثم 17-13 وحسم الشوط بـ 25-19 ليتقدم الادعم بشوطين مقابل شوط.

وفي الشوط الرابع لم يعطى الأدعم أي فرصة لنظيرة التايلاندي وتفوق على مدار الشوط ليحسم المباراة بنتيجة 25-19 ويفوز بثلاثية مقابل شوط في أولى مباريات المجموعة الخامسة.

لعب الادعم بتشكيلة مكونة من يوسف اغلاف وإبراهيم محمد وميلوش ويناد ورحيمي وبلال أبو نبوت وناجى محمود.

ويلتقي منتخبنا الوطني اليوم مع هونج كونج في ثاني لقاءات المجموعة.

يوسف اغلاف: نتطلع للأفضل

أكد يوسف اغلاف، لاعب منتخبنا، قدرة لاعبي الأدعم على تقديم مستوى مميز في المباراة المقبلة، لافتا إلى أن الفوز على تايلاند سيمنحهم دافعا كبيرا للتفوق على هونج كونج. ونوه إلى أن قدرة الادعم ظهرت في الشوط الثالث بعدما تعادل التايلاندي في الشوط الثاني وبالتالي لعب الادعم بقوة على مشددا على تطلع الجميع نحو الأفضل، والوصول لأبعد نقطة شرط اللعب بتركيز عال لتحقيق هذا الهدف.

إبراهيم سعيد.. أفضل لاعب في المباراة

حصل إبراهيم سعيد لاعب منتخبنا على جائزة أفضل لاعب في المباراة نتيجة تفوقه وبراعته خلال اللقاء وقد أبدى اللاعب سعادته بالفوز، قائلا: إن الأدعم تفوق على واحد من أكثر المنتخبات تطوراً، ومشيراً إلى المستوى التنافسي القوي الذي أظهره المنتخب التايلاندي في المباراة، وهو ما تعكسه نتائج الأشواط التي اتسمت بالقوة. وقال: إن لاعبي الأدعم لعبوا بروح عالية وحماس وتركيز كبير وأن الفوز الأول يمنحنا معنويات عالية لمواصلة المشوار من أجل المنافسة في البطولة الكبيرة. وتوقع سعيد أن يكون لقاء اليوم أكثر قوة وإثارة، مؤكداً عزم جميع اللاعبين والاطار الفني على تحقيق الفوز للتأهل لدور الـ 16 والتقدم خطوة خطوة نحو الأدوار النهائية ومن ثم الوصول لأبعد نقطة في البطولة.

طائرة قطر الشاطئية تعبر إندونيسيا

استهل أدعم الطائرة الشاطئية (1) المكون من الثنائي أحمد تيجان وشريف يونس مشوار دورة الألعاب الآسيوية المقامة في هانغتشو بالصين بالفوز على نظيره الإندونيسي المكون من الثنائي ايفيندي وبريبادي بشوطين نظيفين ضمن منافسات المجموعة الثانية.

وجاءت نتيجة الأشواط (21-18 / 21- 12) في مباراة قوية ومثيرة وبخاصة في شوطها الأول والذي تعادل فيه الفريقان أكثر من مرة الا أن خبرة ثنائي الأدعم حسم الشوط 21 -18 ليدخل الفريقان الشوط الثاني بقوة ولكن كفة الأدعم كانت الأفضل واستطاع أن يحسم الشوط والمباراة ليحرز الفوز الأول له في المجموعة الثانية والتي تضم كلا من «قطر وإندونيسيا والفلبين».

وسوف يلتقي أدعم الطائرة الشاطئية «1» في المباراة الثانية غدا مع نظيره الفليبيني في ثاني لقاءات الفريق وفي حالة فوزه يصعد الادعم إلى دور الـ 16.

ومن المعروف ان الثنائي أحمد تيجان وشريف يونس حققا العديد من الإنجازات والبطولات في السنوات الأخيرة وحصلا على الميدالية البرونزية في أولمبياد طوكيو 2020 الأخيرة، ويحتلان حاليا المركز الخامس في التصنيف العالمي برصيد 6580 جمعاها من خلال المشاركة في 11 بطولة وجولة عالمية، فيما يتصدر التصنيف الثنائي النرويجي مول وسورم برصيد 9300 نقطة..

ويسعى تيجان ويونس للذهاب بعيداً في الاسياد، لا سيما وأنهما يمتلكان الإمكانيات لذلك، في ظلّ الخبرة الكبيرة والتجانس بحكم السنوات التي قضياها معاً.

وفي مباراة قطر 2 والمكون من محمود عصام وعبدالله نسيم مع ايران خسر منتخبنا بشوطين نظيفين.

كاميلو سوتو: فزنا على منافس قوي

أشاد الأرجنتيني كاميلو سوتو مدرب المنتخب القطري للكرة الطائرة، بأداء اللاعبين وتحقيق الانتصار الأول في المباراة الافتتاحية والتي دائما ما تكون صعبة، معتبراً الفوز نتيجة طبيعية للمستوى المميز والروح العالية، خاصة وأن المنافس يعتبر من اقوى منتخبات اسيا ورغم اننا فزنا من قبل عليه مرتين الا هذا لا يعني إنه منافس سهل بل على العكس وخطف الشوط الثاني نتيجة بعض الأخطاء والتي تم تصحيحها ليعود الفريق الي وضعه ويحسم اللقاء. وشدد على أن الفوز سيكون حافزا إضافيا لتحقيق الفوز في المباراة الثانية اليوم أمام منتخب هونج كونج والتي لن تكون سهلة، من وجهة نظره، بالنظر إلى المستوى المميز للمنافس.

شريف يونس: الذهبية هدفنا

أعرب شريف يونس لاعب منتخبنا الوطني لكرة الطائرة الشاطئية عن سعادته بالبداية القوية والفوز في أول لقاءات المنتخب بدورة الألعاب الآسيوية.

وقال: لاشك إن البداية دائما ما تكون صعبة ولكننا دخلنا المباراة برغبة وحماس من أجل الفوز الذي تحقق لاسيما وأننا نخوض الاسياد بطموح المنافسة وإحراز الميدالية الذهبية.

وأضاف: لاشك أن الدورة قوية وكل المنتخبات جاءت من أجل المنافسة وسيكون الصراع محتدما بين جميع المنتخبات من أجل الوصول للأدوار النهائية ونحن بدورنا سنلعب بقوة وعزيمة لاستكمال الإنجازات التي حققتها الطائرة الشاطئية وهدفنا الفوز بالذهبية رغم أننا نعلم قوة المنافسة والصراع الكبير بين جميع المشاركين.

وتابع يونس: نحن الآن نخطط لكل مباراة على حدة ونأمل في مواصلة الانتصارات من أجل الفوز وإسعاد الجماهير القطرية.

بداية مخيبة في مستهل مشواره بالمجموعة الرابعة

الأدعم الأولمبي يخسر أمام نظيره الياباني

هانغتشو- الصين
الوفد الإعلامي

خسر منتخبنا الأولمبي أمام نظيره الياباني بثلاثة أهداف مقابل هدف، في أولى مبارياته ضمن منافسات كرة القدم بدورة الألعاب الآسيوية التاسعة عشرة المقامة في مدينة هانغتشو الصينية، وقد أقيمت المباراة على استاد شياوشان في مدينة هانغتشو، وحضرها 5904 متفرجين.

هدف مبكر

منتخبنا الأدعم تأثر بالهدف المبكر الذي سجله المنتخب الياباني، حيث استغل ضربة ثابتة بالقرب من منطقة جزاء الأدعم، وسددها اللاعب تيبي ياشيدا بصورة مباشرة لتسكن شباك منتخبنا د2.
حاول بعدها عناصر الأدعم استعادة التوازن والدخول في أجواء المباراة، لكن المنتخب الياباني ضغط بصورة كبيرة وأغلق منافذ اللعب أمام منتخبنا، فحال دون وجود فرص حقيقية، بل ساعده الضغط المتقدم في الاستفادة من خطأ في التمرير بوسط الملعب وشن هجمة منظمة انتهت بكرة عرضية تسلمها اللاعب كوتارو يوشينو خلف دفاع منتخبنا وسجل الهدف الثاني د25، ليعزز من تقدم المنتخب الياباني ويزيد من صعوبة المهمة على عناصر الأدعم.
محاولات منتخبنا في العودة ظلت متواصلة وكانت هناك بعض الخطورة خاصة عن طريق أحمد الراوي لكن لم ترق الفرص إلى مستوى الأهداف، فخرج الشوط الأول بثنائية للمنتخب الياباني..

تقليص النتيجة

مع بداية الشوط الثاني بدأت الخطورة الحقيقية لمنتخبنا في الظهور، خاصة عندما أجرى مدرب الأدعم عدة تغيرات لتنشيط الجانب الهجومي وكاد إلياس حميد أن يسجل هدفا للعنابي د53 من عرضية حولها برأسه تجاه مرمى اليابان لكن تصدى لها الحارس بصعوبة. بعدها وصل منتخبنا الضغط واعتمد على الأطراف في محاولة لاستغلال الكرات العرضية، وبالفعل نجح عبدالله السليطي في تسجيل هدف للأدعم من كرة خادعة لعبها من الجانب الأيسر ومرت إلى شباك المنتخب الياباني د79، لتزداد المباراة سخونة في دقائقها الأخيرة، لكن المنتخب الياباني نجح في استغلال خطأ دفاعي وسجل هدفا ثالثا عن طريق تايشي يامازاكي د88، ليحسم النقاط الثلاث لصالح اليابان ويتصدروا المجموعة الرابعة.

لطفي ماجر: قادرون على حسم التأهل

قال لطفي ماجر لاعب منتخبنا الأولمبي إن حظوظ التأهل للدور الثاني في دورة الألعاب الآسيوية في الصين لا تزال قائمة بقوة وسيدافع عنها المنتخب بكل قوة أمام فلسطين غدا في الجولة الثانية، وقال عن الخسارة أمس أمام اليابان: «للأسف الهدف المبكر صعب المباراة بشكل كبير علينا رغم أننا قدمنا أداء جيدا لكنهم استغلوا أخطاء وسجلوا من ضربات ثابتة في وقت كانت هناك بعض الفرص التي لم يحالفنا التوفيق فيها وسنعمل على التعويض في اللقاء القادم أمام فلسطين».
وأضاف: «لن نخرج من أجواء المنافسة بدورة الألعاب الآسيوية بل سندافع عن حظوظنا في التأهل وسنعمل على الاستفادة من لقاء اليابان والاستعداد بقوة وتركيز لمواجهة فلسطين ونطمح للوصول بعيداً في هذه الدورة ونأمل فقط أن يحالفنا التوفيق في المواجهة القادمة».

منتخبنا يواجه فلسطين غداً

كان الأدعم الأولمبي قد بدأ المواجهة أمام نظيره الياباني بتشكيلة ضمت يوسف عبدالله (حارس مرمى) وعبدالله يوسف وسيف الدين حسن ومحمد عياش وأسامة الطيري وتميم منصور وخالد علي وجاسم جابر ونبيل عرفان وأحمد الراوي.
ويبدأ منتخبنا الوطني الأولمبي بشكل مباشر اليوم تحضيراته للمواجهة الثانية في منافسات كرة القدم بدورة الألعاب الآسيوية، حيث سيلتقي في الجولة الثانية مع المنتخب الفلسطيني غداً الجمعة على استاد شياوشان بمدينة هانغتشو في آخر مبارياته بدور المجموعات ويتطلع الأدعم الأولمبي لتحقيق الفوز وتعويض الخسارة الأولى أمام اليابان. ويتأهل الأول والثاني عن كل مجموعة بالإضافة لأفضل أربعة فرق أصحاب المركز الثالث في مختلف المجموعات. وسيكون على الجهاز الفني تجهيز عناصر المنتخب بأفضل صورة رغم ضيق الوقت لتحقيق النتيجة المرجوة للحفاظ على حظوظ التأهل للدور الثاني.

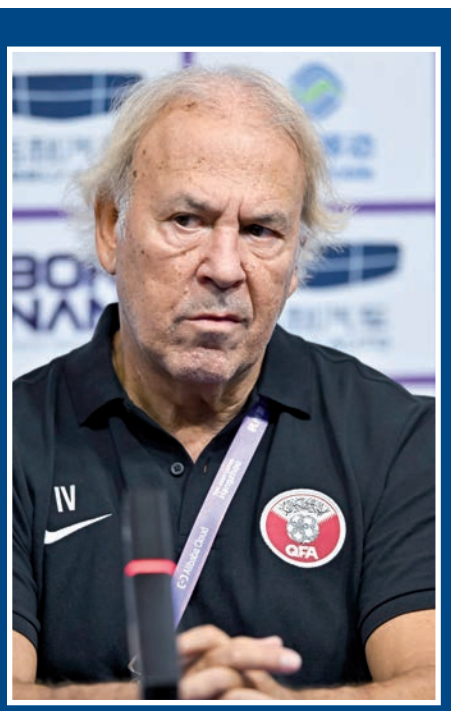

دو فالي: تأثرنا بالهدف المبكر

أكد مدرب منتخبنا الوطني الأولمبي، البرتغالي إليديو دو فالي أن الخسارة أمام المنتخب الياباني أمس كان لها أسبابها ومنها استقبال هدف مبكر، حيث قال في المؤتمر الصحفي بعد اللقاء: «الهدف المبكر أثر علينا وقد حاولنا العودة في اللقاء لكن لم يحالفنا التوفيق، وفي الشوط الثاني قمنا بأشياء جيدة ومنها سجلنا هدفا، لكن المنتخب الياباني نجح في الحفاظ على نتيجة اللقاء وحقق الانتصار وعلينا التركيز في المباراة القادمة».
وعن عدم وجود وقت كافٍ للاستعداد للقاء الثاني المقرر غداً أمام منتخب فلسطين، قال: «ستكون مباراة صعبة بالنسبة لنا، وكذلك بالنسبة للمنتخب الفلسطيني، ولا نملك سوى يوم واحد للتحضير، وهذا ليس بالأمر المعتاد في منافسات كرة القدم، لكني أتفهم جدول الدورة وعلينا فقط التركيز في تلك المواجهة لأنها بمثابة تحدٍّ جديد، وأتمنى أن نحقق الفوز خلالها للحفاظ على حظوظنا في التأهل للدور القادم».

منتخب اليد يبدأ تحضيراته لهونج كونج

وصلت مدينة هانغتشو الصينية أمس بعثة منتخبنا الوطني لكرة اليد لخوض غمار منافسات دورة الألعاب الآسيوية التاسعة عشرة.
ويبدأ منتخبنا اليوم تحضيراته للمواجهة الأولى أمام منتخب هونج كونج والمقرر إقامتها يوم الأحد المقبل ضمن منافسات المجموعة الثانية، ويتطلع منتخبنا الأدعم لكرة اليد للحفاظ على الميدالية الذهبية التي كان قد توج بها في النسخ الماضية، حيث كان منتخبنا قد توج بذهبية الألعاب الآسيوية في كوريا الجنوبية عام 2014 بفوزه على نظيره الكوري (24- 21)، ثم حافظ على الميدالية الذهبية في الدورة السابقة في إندونيسيا عام 2018 بفوزه على نظيره البحريني (32- 27) في المباراة النهائية، ويسعى لتكرار الإنجاز في نسخة هانغتشو 2022. ويلعب منتخبنا ضمن المجموعة الثانية التي تضم إلى جانبه كلا من كوريا الجنوبية وهونج كونج، وقد تحضر أدعم اليد بصورة جيدة للدورة حيث خاض معسكرا خارجيا في إسبانيا، ثم لعب عدة مباريات ودية أهمها مواجهتان أمام المنتخب الجزائري وحقق خلالها الفوز، ويبدأ اليوم تحضيراته بكل قوة لمواجهة هونج كونج.

اليوم يرفع العلم القطري بالقرية الأولمبية

يرفع اليوم العلم القطري في القرية الأولمبية المخصصة لدورة الألعاب الآسيوية بمدينة هانغتشو في الصين، حيث ستقام مراسم رفع العلم القطري في أجواء خاصة وبحضور ممثلي البعثة القطرية والرياضيين ووسائل الإعلام.
ويشارك أبطال الأدعم في هذه النسخة بوفد يضم 180 رياضيا ورياضية، حيث تشارك قطر في 27 رياضة وهي: الرماية، وألعاب القوى، وكرة السلة، والملاكمة، والشطرنج، والدراجات، والرياضات الإلكترونية، والفروسية، وكرة القدم، والمبارزة، والجمباز، والجولف، وكرة اليد، والجوجيتسو، والكاراتيه، والشراع، والإسكواش، والسباحة، والتنس، والتايكواندو، والترايثلون، وكرة الطاولة، والكرة الطائرة، وكرة السلة 3 × 3، والكرة الطائرة الشاطئية، ورفع الأثقال، والقوس والسهم.
وكانت قطر قد حققت 13 ميدالية كان منها 6 ميداليات ذهبية بالإضافة إلى 4 ميداليات فضية و3 ميداليات برونزية في الدورة السابقة التي أقيمت في جاكرتا وبالمبانج بإندونيسيا عام 2018.

يورو	دولار	استرليني	فرنك	ذهب	فضة	خام «ب»	خام «خ»
3.89 ريال	3.64 ريال	4.65 ريال	4.05 ريال	1,954.05	23.418	95.02	91.33

العملات مقابل الريال - المعادن بـ«الدولار»

www.lusailnews.net lusail@lusailnews.qa

لوسيل LUSAIL

العدد 2699 - الخميس 6 ربيع الأول 1445 هـ - 21 سبتمبر 2023

Issue No 2699 - Thursday 21 September 2023

مواقيت الصلاة

الفجر: 04:05 | الشروق: 05:22 | الظهر: 11:27 | العصر: 02:54 | المغرب: 05:34 | العشاء: 07:04

«ناسا» تنشر صورة مركبة عالية الدقة للقطب الجنوبي للقمر

نشرت وكالة الفضاء الأمريكية /ناسا/ صورة مركبة عالية الدقة، للقطب الجنوبي للقمر مع خريطة مصاحبة مفصلة لمواقع الهبوط المرشحة لمهمة /أرتميس 3/.

وتتكون الصورة الفسيفسائية من سلسلة من الصور التي التقطتها كاميرات الاستطلاع القمرية المدارية (LROC)، وهي شبكة من الكاميرات المثبتة على مركبة الاستطلاع القمرية المدارية التابعة لـ/ناسا/ وتدور حول القمر منذ يونيو 2009، وكاميرا / ShadowCam/، وهي أداة تمولها /ناسا/ على المركبة الكورية باثفايندر القمرية المدارية (KPLO) التابعة لمعهد أبحاث الفضاء الكوري، والمعروفة رسميا باسم «دانوري» (Danuri).

وتعد كاميرا /ShadowCam/ أكثر حساسية للضوء بمقدار 200 مرة من الكاميرات القمرية التي استخدمتها وكالة ناسا سابقا، وفقا لبيان الوكالة. وقالت /ناسا/ وناشيونال جيوغرافيك: «الصورة محاطة بظلام دائم.. تم الكشف عن الجزء الداخلي لفوهة شاكلتون بالقرب من القطب الجنوبي للقمر في هذه الفسيفساء المذهلة. وتم التقاط الفوهة نفسها بواسطة /ShadowCam/».

تونس تعلن إحباط 23 عملية هجرة غير شرعية

أعلنت السلطات التونسية امس، أنها أحبطت 23 عملية هجرة غير شرعية عبر البحر وأنقذت 463 شخصا من بينهم 349 من جنسيات دول إفريقيا جنوب الصحراء و 114 تونسيا، في إقليم / صفاقس/ وسط البلاد. وأفادت الإدارة العامة للحرس الوطني التونسي في بيان لها، بأنه تم ضبط 53 شخصا مطلوبا يشتبه بتورطهم في قضايا مختلفة، وحجز 7 مراكب حديدية. وفي سياق متصل تمكنت وحدات منطقة الحرس الوطني التونسي في /المهدية/ في جنوب البلاد، من إلقاء القبض على 3 من منظمي عمليات اجتياز الحدود وحجز 13 مركبا حديديا و 38 طوقا مطاطيا كانت تستخدم في عمليات الإبحار للهجرة غير المشروعة.

50 مليار دولار إيرادات ألعاب الهواتف في 2024

يتوقع أن تتخطى الإيرادات العالمية من سوق ألعاب الهواتف مستوى 50 مليار دولار بنهاية العام المقبل، بحسب أبحاث ستاتيستا.

البيانات أظهرت قفزة كبيرة في إيرادات ألعاب الهواتف منذ عام 2017 من 13.6 مليار دولار إلى 46.5 مليار متوقعة بنهاية العام الجاري، مع توقعات باستمرار الصعود بوتيرة سريعة لتبلغ 58.8 مليار دولار في عام 2027.

«آبل» تطلق خاصية لإطالة العمر الافتراضي للبطارية

أعلنت شركة /آبل/ إطلاق هواتف آيفون 15 الجديدة بخاصية جديدة، تحد من شحن البطارية بعد وصول نسبة الشحن إلى 80 بالمئة.

وتختلف تلك الخاصية عن ميزة (شحن البطارية المحسن) الموجودة بالفعل في هواتف آيفون، وهي تعمل بذكاء على تأخير الشحن بعد وصول نسبة الشحن إلى 80 بالمئة، ثم استئناف الشحن مجددا لاحقا استنادا إلى نظام الشحن اليومي الخاص بالمستخدم، في حين عند تفعيل خيار(حد 80 بالمئة) الجديد، فلن تتجاوز نسبة شحن البطارية حاجز 80 بالمئة، ولن يجري شحن هاتف آيفون بعد الوصول إلى تلك النقطة.

وتتوفر تلك الخاصية الجديدة في كافة هواتف آيفون 15 الجديدة، سواء الإصدارات الأساسية أو إصدارات برو، ولا يعرف إن كانت هناك إمكانية لإتاحة تلك الخاصية في الإصدارات الأقدم من هواتف آيفون عبر تحديثات قادمة للنظام.

وتعمل تلك الخاصية عندما يذهب مستخدمو آيفون 15 إلى الإعدادات، ثم الضغط على البطارية، ثم اختيار (صحة البطارية والشحن)، ثم اختيار (تحسين الشحن)، سيجد مالكو الهواتف أنفسهم أمام ثلاثة خيارات مختلفة، وهي: الشحن المحسن للبطارية، أو «حد 80 بالمئة»، أو لا شيء.

وتهدف /آبل/ من خلال خياري (الشحن المحسن للبطارية) و(حد 80 بالمئة) إلى إطالة العمر الافتراضي للبطارية في هواتف آيفون، عبر تقليل عدد المرات التي تشحن فيها البطارية كاملة، فبشكل عام لا ينصح بشحن بطاريات الليثيوم في الهواتف الذكية بشكل كامل حتى 100 بالمئة، تجنبا للشحن الزائد الذي يؤثر سلبا في العمر الافتراضي لتلك البطاريات.

الجدير بالذكر أن هواتف آيفون 15 جميعها لها عمر البطارية نفسه في هواتف آيفون 14 السابقة.

المحامي
عبد الله نويمي الهاجري

الإبطال والبطلان.. «وجهان لعملة مختلفة»

تقوم العقود والاتفاقات التي يوقعها الطرفان على مبدأ لا اختلاف حوله أن إرادتهما توجهت نحو إحداث أثر قانوني معين، والتقيد بالتزامات متبادلة مقابل الحصول على حقوق ينص عليها وعلى كيفية تنفيذها ذلك الاتفاق الذي يعد بمثابة الشريعة بالنسبة لهما، لكن يحدث أن يكون الطرفان قد وقعا العقد المتفق عليه بنية تحقيق نتائج قانونية معينة، لكن بعد التوقيع تبرز إلى الأفق أمور لم يكن يرغب أي منهما في حدوثها وتؤثر على إرادتهما في تنفيذ بنود العقد، أو كانت تلك الأمور محققة وقت التعاقد لكن لو علم بوجودها أي منهما ما كان ليوقع ذلك العقد و يلزم نفسه بمضمونه.

ومن القواعد المستقر عليها، والتي لا يمكن الاتفاق على خلافها، أن المتعاقدين إذا وقعا اتفاقا وهما بكامل إرادتهما الواعية المتبصرة، ثم تراجعا بعد التوقيع لسبب كانا يعلمان بوجوده منذ البداية، فإن ذلك يرتب على المتعاقد الذي يرغب في التراجع جزاء في مواجهة الطرف الآخر، ويعد ذلك بمثابة فسخ يوجب التعويض المناسب حسب الاتفاق والقانون، لكن في الحالة التي يكتشف فيها بعد التعاقد أن أمرا حدث كان يجهله أحد الأطراف ويعلمه الطرف الآخر، ولو كانا الاثنان أثناء التوقيع يعلمانه لما أقدم الطرف الجاهل به على التوقيع، كان من حق هذا الأخير أن يتمسك بما يسمى في قواعد القانون المدني «الإبطال»، أما إذا كان من الأصل المتعاقدان أو أحدهما لا يتوفر فيه أو موضوع التعاقد صفة أو ركن أساسي في العقد كان هذا الاتفاق من الأصل باطلا ولو وافق الاثنان على نفاذه، ويترتب عليه حكم «البطلان».

الإبطال بصفة عامة حق يستطيع التمسك به كل متعاقد أقدم على توقيع اتفاق بإرادته الواعية المتبصرة لكنه كان يجهل أمرا جوهريا يؤثر على موافقته الالتزام بالعقد، ويكون للطرف الآخر يدا في دفعه على التعاقد ويكون كذلك عالما بأن الطرف الآخر يجهل ذلك الأمر الخفي، بمعنى أن جزاء الإبطال يترتب إذا اختل شرط من الشروط الواجب توافرها في إرادة المتعاقد، أي أن إرادة الأطراف إذا اقترن بها عيب من عيوب الرضى جاز التمسك بالإبطال، ومن عيوب الرضا التي توجب إبطال التصرف هنالك عيب التدليس أو الإكراه أو الغلط، ومن الأمثلة الشائعة لإبطال التصرفات هو مرض الموت، فالشخص الذي يكون طريح فراش الموت ويكون مدركا أنه حسب الشائع وحسب تحليل الأطباء المختصين أن المرض الذي أصابه يؤدي للموت في العادة، ثم يقدم على إبرام عقود بنية تصفية تركته قبل وفاته، ثم تصيبه الوفاة بسبب ذلك المرض، يعد التصرف أو الاتفاق الذي وقعه آنذاك غير قانوني، وبالتالي يحق لكل ذي مصلحة أن يدفع بشأنه بالإبطال.

أما البطلان فهو أمر مختلف، فإذا كان المقصود من الإبطال إيقاف الأثر القانوني للعقد في المستقبل وإعادة المتعاقدين للحالة التي كانا عليه قبله، فإن البطلان يعتبر ذلك الاتفاق كأنه لم يكن منذ توقيعه، فتنتقل آثاره إلى المستقبل والحاضر والماضي كذلك، فالعقد يكون قد نشأ في الأصل وهو مختل الأركان التي تخول وجوده من الأساس، لأن البطلان لا يعني وجود عيب في الإرادة فقط، بل يتجاوز ذلك إلى انعدام الشروط الأساسية المخولة لتكوينه، مثل عدم وجود محل التعاقد أو سببه أو انعدام الرضا من الأصل، مثل الحالة التي يتعاقد بشأنها طرفان من أجل شراء عقار معين، ويكون في الواقع ذلك العقار ليس له وجود في الأساس، ففي هذه الحالة لا يجوز التمسك بالإبطال، بل يجب الدفع بالبطلان لغياب محل التعاقد من الأصل.

عضو مجلس إدارة جمعية المحامين القطرية
Insta: @9999

«جوجل» تطور مجهراً لتشخيص الأورام السرطانية

طورت شركة /جوجل/ نموذجا أوليا لمجهر (ميكروسكوب) يعتمد على تقنيات الواقع المعزز والذكاء الاصطناعي، لمساعدة الأطباء المتخصصين في تشخيص الأورام السرطانية وغيرها من الأمراض.

ووفقا لـ/جوجل/ فإن المجهر يمكنه تحليل المؤشرات المرئية، مثل الخرائط الحرارية وحدود الكائنات، في الوقت الفعلي، من أجل تحديد وجود خلايا سرطانية أو أي من الأمراض الأخرى في العينات المأخوذة من الأنسجة البشرية. ويهدف المجهر إلى إنشاء نظام يمكن إدماجه في المجاهر الضوئية الموجودة في المستشفيات والعيادات، حيث توفر المجاهر المجهزة بهذا النظام، الذي يعرف باسم (Augmented Reality Microscope) ويشار إليه اختصارا بـ(ARM)، مجموعة متنوعة من التعليقات المرئية، مثل النصوص والأسهم والخطوط والخرائط الحرارية والرسوم المتحركة، وقد صمم كل منها لأهداف تقييم مميزة.

ويعتبر القطاع الصحي من القطاعات المهمة التي تسعى /جوجل/ إلى توظيف قدرات الذكاء الاصطناعي فيها، وتشير التقارير إلى أن تلك المجاهر المتقدمة يتراوح سعرها بين 90 ألفا ومئة ألف دولار أمريكي، وهي تكلفة تتجاوز الإمكانيات المادية لمقدمي الخدمات الصحية المحليين في الولايات المتحدة. وكانت /جوجل/ قد أعلنت عن هذا المشروع أول مرة عام 2018، لكنه لم يستخدم حتى الآن في تشخيص المرضى، ويوجد حاليا 13 نموذجا أوليا من مجهر الواقع المعزز المستند إلى الذكاء الاصطناعي الخاص بجوجل، ولايزال بحاجة إلى المزيد من الاختبارات قبل أن يكون أداة مساعدة للأطباء المتخصصين في عملهم اليومي.