www.lusailnews.qa lusail@lusailnews.qa

صحيفة القيادة والريادة

لوسيل
LUSAIL

2 ريال

العدد 0177 الأحد 9 ذو الحجة 1437 هـ . 11 سبتمبر 2016 | رئيس مجلس الإدارة ثاني بن عبدالله آل ثاني | Issue No 0177 -Sunday 11 September 2016

الدعوة لطرح أراضٍ للإسكان منخفض التكلفة.. تقرير:

266 ألف وحدة سكنية جديدة مطلوبة عام 2018

هشام جاد

توقع تقرير أن يصل عدد الوحدات السكنية المتاحة بين 2015 و2018 إلى 8200 بارتفاع سنوي بنسبة 3% وأن يقفز الطلب على الوحدات السكنية إلى 266 ألفا عام 2018 في ظل نمو سكاني نسبته 11%، مما يعني أن السوق سيعاني نقصا على المدى القصير، غير أنه توقع ازدياد المعروض من الوحدات السكنية خلال 2016 وتحتاج قطر وفقا للتقرير بين 500 ألف ومليون سرير سكني بحلول عام 2022 ويقترح مساهمون أن تطرح الحكومة أراضي تخصص فقط للإسكان منخفض التكلفة بشراكة بين القطاعين العام والخاص.

وتشكل أسعار الأراضي عقبة أمام توافر الإسكان منخفض التكلفة، حيث ارتفعت أسعار الأراضي بنسبة 92,7% منذ ديسمبر 2014.

وكشف تقرير «أكسفورد للأعمال» أن مشروعات التطوير السكني في «اللؤلؤة- قطر» يتوقع أن توفر 18 ألف وحدة سكنية بحلول عام 2018 ومدينة لوسيل 200 ألف وحدة سكنية في ظل النمو السكاني السريع.

حيث ازداد عدد السكان بنسبة 9,2% في أبريل 2016، كما ارتفع مؤشر البنك المركزي للعقارات 14,3% في ديسمبر 2015، مشيرا إلى ضعف توافر السكن منخفض التكلفة، خصوصا للعائلات من الطبقة المتوسطة والعاملين غير المتزوجين، مما دفع بعمليات بناء وإعادة تطوير الوحدات السكنية الحالية.

التفاصيل 03

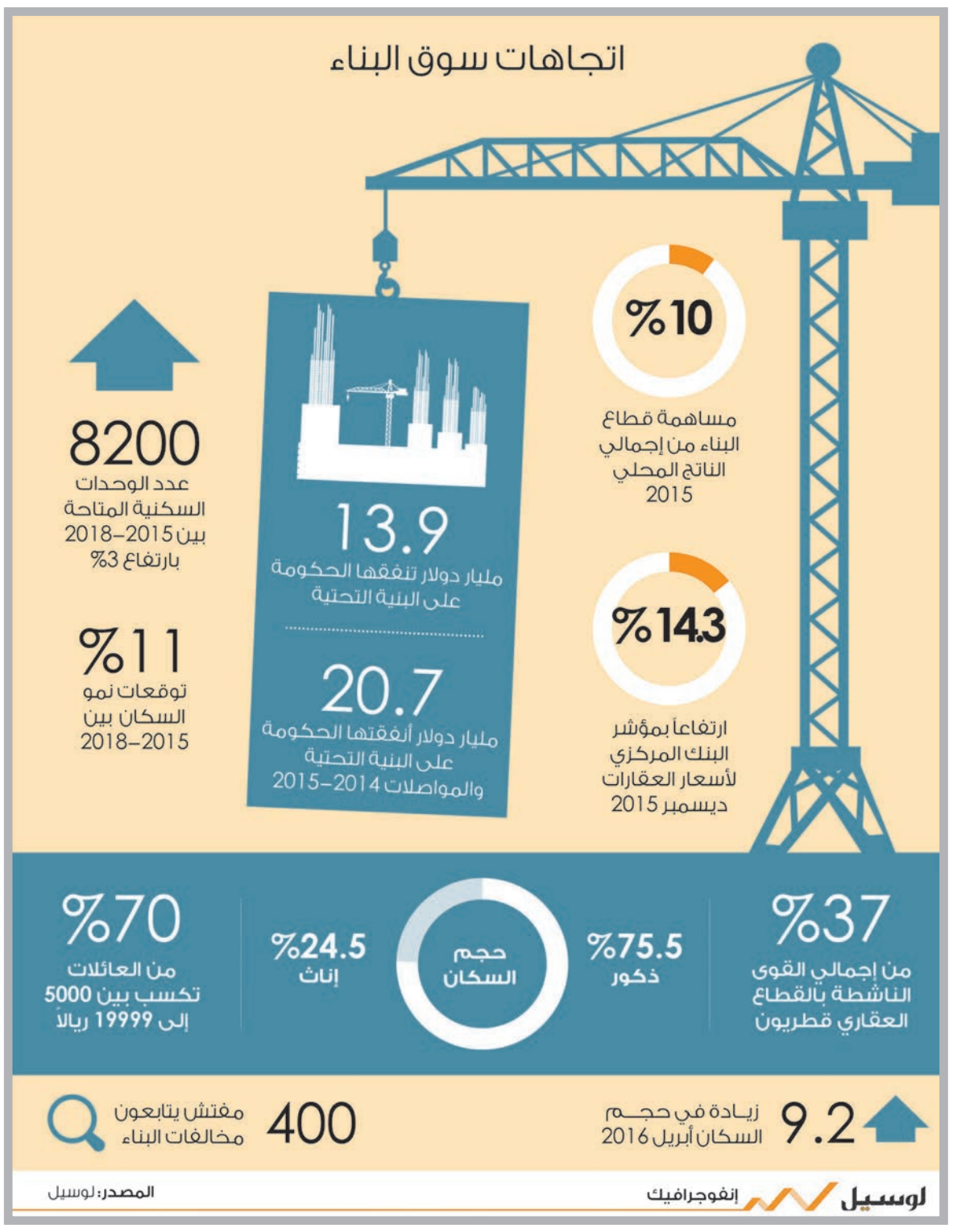

عينك على

صلاة عيد الأضحى
الساعة 5.33
02

رأس المال في القرن الحادي والعشرين
18

800 مليون
إسترليني قيمة أطول ناطحة سحاب في لندن
22

في الجزء الثاني من ملف الذكرى 15 لأحداث سبتمبر

عضو بالكونجرس: قطر أكثر الدول استقراراً وعقلانية بالمنطقة

9 11 2001

التفاصيل 12-13-14-15

مليون ريال تأمينا مؤقتا للمناقصات الجديدة

أحمد فضلي

أعلنت عدة جهات حكومية جملة من المناقصات الجديدة، عبر البوابة الإلكترونية لإدارة المشتريات الحكومية بإجمالي مبلغ تأمين مؤقت بلغ نحو 1.05 مليون ريال.

ومن جهة ثانية، تنظم إدارة المشتريات الحكومية التابعة لوزارة المالية يوم 20 سبتمبر من الشهر الجاري ورشة عمل حول تسجيل وتصنيف الشركات ومعايير تقديم الخدمات الأمنية للجهات الحكومية. وستسجل الورشة حضور ممثلين عن شركات الأمن والحراسة العاملة في قطر، حيث سيتم شرح طريقة التسجيل عبر البوابة الإلكترونية للحصول على التصنيف والمعايير المعتمدة لمنحهم التصنيف.

التفاصيل 02

132 مليون ريال مبيعات القطريين بالبورصة في أسبوع

الدوحة – لوسيل

قال تقرير «المجموعة للأوراق المالية» الصادر أمس: إن أداء البورصة في أسبوع ما قبل العيد كان استمراراً للأداء الضعيف الذي شهدناه في نحو 7 جلسات سابقة وتمثل ذلك في تراجع كل المؤشرات الرئيسية وستة من المؤشرات القطاعية.

التفاصيل 02

«الشاطئية» كاملة العدد

80 % إشغال «الفنادق» في العيد

محمد عبدالعال

توقع عدد من الخبراء في قطاع الضيافة القطري، وصول متوسط إشغال المنشآت الفندقية خلال موسم العيد إلى نحو 80%، ترتفع لتصل إلى 100% بالنسبة للفنادق المطلة على شاطئ الخليج. وقال الخبراء، في استطلاع رأي لـ«لوسيل»: إن حجوزات اللحظة الأخيرة من جانب الزائرين، تشكل عنصر الحسم في تحديد نسبة الإشغال الكلية بمختلف الفنادق والشقق الفندقية العاملة في السوق القطري.

التفاصيل 05

1.5 مليون حاج على جبل عرفات اليوم

مكة المكرمة – مصطفى شاهين

بدأ حوالي 1،5 مليون مسلم أمس جاءوا من جميع أنحاء العالم مناسك الحج في مكة المكرمة، حيث يشارك في الحج حوالي 1،4 مليون مسلم من جميع أنحاء العالم إلى جانب نحو 100 ألف من داخل السعودية، ويتم نقل الحجاج على متن 18 ألف حافلة، بينها 1696 حافلة جديدة، وخصصت وزارة الحج السعودية 60 ألف موظف للعمل في موسم الحج، وأقيم 158 مستوصفا في مختلف نقاط مناسك الحج، كما أعد 25 مستشفى يتوفر فيها 5000 سرير، وتم وضع عدد من المروحيات ومئة سيارة إسعاف و51 حافلة طبية في حالة استعداد، ونشر 17 ألف رجل إنقاذ، وستوزع 1،5 مليون قارورة مياه من زمزم، اليوم الأحد، عند الصعود إلى عرفات، كما تم تكليف 23 ألف عامل نظافة بالعمل على إبقاء الموقع نظيفا. أنفق الحجاج حوالي 20 مليار ريال (4،75 مليار يورو) خلال موسم الحج العام الماضي.

وقدرت مصادر تكاليف الحج في قطر بين 20 إلى 50 ألف دولار، وتوجه الحجاج إلى منى التي تبعد بضعة كيلو مترات إلى الشرق من مكة المكرمة قبل الصعود إلى جبل عرفة.

وتشكل إدارة التدفق المتواصل للحجاج وتنظيم استقبالهم ونقلهم وضمان أمنهم عملية لوجستية هائلة تقوم بها السعودية وستراقبها عن كثب هذه السنة. وأكدت السلطات السعودية أنها اتخذت إجراءات جديدة وخصوصا استخدام سوار إلكتروني فردي يتضمن بيانات الحاج، لكن لم تعلن أي أرقام عن عدد الذين زودوا بهذا السوار.

التفاصيل 04

مليون ريال تأمينا مؤقتا للمناقصات الجديدة

«المشتريات الحكومية» تنظم ورشة التصنيف لشركات الأمن

أحمد فضلي

تنظم إدارة المشتريات الحكومية التابعة لوزارة المالية يوم 20 سبتمبر من الشهر الجاري ورشة عمل حول تسجيل وتصنيف الشركات ومعايير تقديم الخدمات الأمنية للجهات الحكومية.

ومن المنتظر أن تشهد الورشة مشاركة عدد كبير من الممثلين عن شركات الأمن والحراسة العاملة في قطر، حيث سيتم شرح طريقة التسجيل عبر البوابة الإلكترونية للحصول على التصنيف والمعايير المعتمدة لمنحهم التصنيف، إضافة إلى تقديم أهمية قانون المناقصات الجديد الذي يوصي الجهات الحكومية بضرورة التعامل مع الشركات المصنفة، مع شرح الفصول المتعلقة بهذا القانون الذي تم تفعيله يوم 13 يونيو الماضي.

كما فعلت إدارة المشتريات الحكومية بتاريخ 14 أغسطس اللائحة التنفيذية لقانون المناقصات، والتي جاءت لتقدم عدة ضوابط وإجراءات تدعم القانون المذكور، خاصة فيما يتعلق بإجراءات تأهيل الشركات للتقدم للمناقصة كالخبرة الفنية في الأعمال موضوع المناقصة والكادر الفني والإداري وقيمة المشروعات التي سبق للشركة تنفيذها ورخص مزاولة الأعمال الفنية ذات الطبيعة التخصصية والمقدرة المالية من خلال ميزانية مدققة وأي بيانات أو معلومات ترى الجهة الحكومية طلبها.

وكانت إدارة المشتريات الحكومية أعلنت مؤخرا عبر الموقع الإلكتروني الخاص بها عن أسماء 23 شركة وقع تصنيفها إلى موردين ومقدمي خدمات، حيث تم تصنيف 17 شركة ضمن قائمة الموردين، توزعت على 6 درجات وفقا لمجموع النقاط التي حصلوا عليها خلال عملية تقييم ودراسة الملفات الفنية، فيما صنفت بقية الشركات والبالغ عددها 6 ضمن قائمة مقدمي الخدمات، جاءت فيها الشركات العاملة في مجال التقنيات والتكنولوجيا في صدارة الترتيب من حيث الشركات المصنفة.

الى ذلك، قالت مصادر «لوسيل» إن الجهات المعنية تواصل دراسة ملفات الشركات الراغبة في الحصول على تصنيف، مشيرة إلى أن الفترة المقبلة ستشهد ارتفاعا في عدد الشركات المصنفة، خاصة بعد إجازة عيد الأضحى.

■ بوابة المشتريات

وتوضح التوقعات أنه يفوق عدد الشركات الحاصلة على التصنيف من قبل إدارة المشتريات الحكومية 5000 شركة بين مقاولين وموردين ومقدمي خدمات، خاصة أن قانون المناقصات الجديد يشدد على ضرورة التزام الجهات الحكومية بالتعامل مع الشركات المصنفة، وذلك بهدف دعم الشركات المحلية الصغيرة والمتوسطة في المناقصات التي تطرحها الوزارات والمؤسسات الحكومية.

وطرحت عدة جهات حكومية مؤخرا مناقصاتها عبر إدارة المشتريات الحكومية بإجمالي مبلغ تأمين مؤقت بلغ نحو 1.05 مليون ريال.

الى ذلك، كشفت مصادر أن إدارة المشتريات الحكومية ستواصل مجهوداتها من خلال الالتقاء بالشركات العاملة في الدولة بقصد تعريفهم بمزايا القانون الجديد واللائحة التنفيذية له إضافة إلى تبسيط اجراءات التسجيل للحصول على تصنيف.

«المجموعة» في تقريرها الأسبوعي حول أداء البورصة

المؤشرات تواصل تراجعها رغم عودة القطريين الأفراد للشراء

الدوحة – لوسيل

قال تقرير «المجموعة للأوراق المالية» الصادر أمس حول أداء البورصة القطرية خلال الأسبوع الماضي إن أداء البورصة في أسبوع ما قبل العيد كان استمراراً للأداء الضعيف الذي شهدناه في نحو 7 جلسات سابقة وتمثل ذلك في تراجع كل المؤشرات الرئيسية وستة من المؤشرات القطاعية، وانخفاض إجمالي حجم التداولات الأسبوعية بنسبة 15.5% إلى مستوى 1447 مليون ريال بمتوسط 289.4 مليون ريال يوميا.

وفي ظل غياب أي أخبار مهمة عن أداء الشركات، بقيت عمليات البيع هي الشغل الشاغل للمتعاملين لوقف تمدد الخسائر، وخاصة من جانب المحافظ القطرية التي باعت صافيا بما مجموعه 132.1 مليون ريال، فيما اشترى الأفراد القطريون صافيا بقيمة 80 مليون ريال، واشترى الأفراد غير القطريين صافيا بنحو 57.1 مليون ريال.

وقد كسر المؤشر العام عدة حواجز دعم بعد هبوطه دون مستوى 10850 نقطة، وخسر ما مجموعه 302.6 نقطة في أسبوع، وصل بها مع نهاية يوم الخميس إلى مستوى 10534 نقطة.

ومع نهاية الأسبوع كانت أسعار أسهم 32 شركة قد انخفضت، فيما ارتفعت أسعار أسهم 11 شركة فقط، وخسرت الرسملة الكلية نحو 15.5 مليار ريال إلى مستوى 565.2 مليار ريال، وانخفض مكرر الربح لكل السوق إلى 13.79 مرة.

أخبار الشركات

واستعرض التقرير أبرز أخبار الشركات والبورصة ومنها إقرار عطلة عيد الأضحى المبارك اعتباراً من يوم الأحد 2016/09/11 ولغاية يوم الخميس الموافق 2016/09/15، كما أعلنت شركة الميرة أنه تقرر لعدم اكتمال النصاب القانوني، تأجيل اجتماع الجمعية العامة غير العادية للاجتماع الثالث المحدد له يوم الأربعاء الموافق 2016/10/05 في نفس المكان، وأعلنت مجموعة الوطني أن الجهات الرقابية في جمهورية كوبا قد وافقت على منحها رخصة لفتح مكتب تمثيلي للبنك داخل كوبا.

ويأتي ذلك ضمن خطة المجموعة للتوسع الخارجي.

وشهد الأسبوع الماضي إعلان شركة المناعي التجارية عن حصولها على مرتبة شريك ديل المفضل لدولة قطر.

وباعتبارها شريك ديل المفضل، تكتسب شركة المناعي التجارية المزيد من الخبرة في أجهزة وبرمجيات وخدمات ديل التي تساعد في القضاء على تعقيدات تكنولوجيا المعلومات للعملاء والمساعدة في خلق مزيد من الكفاءة.

وقررت إدارة البورصة أن يحل سهم شركة مجموعة المستثمرين القطريين محل سهم شركة الميرة للمواد الاستهلاكية في مؤشر بورصة قطر، وإضافة سهم شركة ودام الغذائية لمؤشر بورصة قطر الريان الإسلامي فيما سيتم إخراج كل من سهم شركة زاد القابضة وسهم الشركة الإسلامية القطرية للتأمين من حساب المؤشر.

وقد قامت بورصة قطر بإعادة النظر في قطاع تصنيف مجمع شركات المناعي بناء على طلب من الشركة، حيث ستتم إضافته في حساب مؤشر قطاع السلع والخدمات الاستهلاكية وإخراجه من حساب مؤشر قطاع الصناعات.

التطورات الاقتصادية

كما أفرد التقرير أبرز التطورات الاقتصادية المؤثرة والتي تمثلت في إصدار وزارة التخطيط التنموي والإحصاء الرقم القياسي لأسعار المستهلك لشهر أغسطس 2016، والذي بلغ 108.7 نقطة، مسجلا ارتفاعا قدره 0.2%، بالمقارنة مع شهر يوليو من عام 2016، وبزيادة قدرها 2.9% على شهر أغسطس من العام الماضي 2015.

وصدرت قبل ثلاثة أسابيع الميزانية المجمعة للبنوك لشهر يوليو، وقد أظهرت زيادة في الموجودات بنحو 4.5 مليار ريال إلى 1183.1 مليار ريال، وانخفاض إجمالي ودائع الحكومة والقطاع العام بنحو 5 مليارات ريال إلى مستوى 194.5 مليار ريال، وارتفاع إجمالي الدين العام المحلي بنحو 11.3 مليار ريال إلى 387 مليار ريال.

كما ارتفع ائتمان القطاع الخاص بنحو 3.3 مليار ريال إلى مستوى 424.4 مليار ريال، وارتفعت ودائع القطاع الخاص بنحو 2.7 مليار ريال إلى 339.6 مليار ريال.

وصعدت أسعار النفط قرابة 5% يوم الخميس ولامس برنت 50 دولارا للبرميل لفترة وجيزة للمرة الأولى في أسبوعين بعدما أظهرت بيانات انخفاضا كبيرا غير متوقع في مخزونات الخام بالولايات المتحدة مع تراجع الواردات إلى ساحل الخليج الأمريكي لمستوى قياسي، مع التفاؤل إزاء دعوة الرئيس الروسي «فلاديمير بوتين» للتوصل إلى اتفاق مع منظمة «أوبك» بشأن تجميد إنتاج النفط ودعم الأسعار. وقد ارتفع سعر نفط الأوبك بنحو 2.57 دولار ليصل إلى مستوى 44.61 دولار للبرميل.

كما انخفض مؤشر داو جونز في محصلة الأسبوع الماضي، بنحو 407 نقاط ليصل إلى مستوى 18085 نقطة، وانخفض سعر صرف الدولار إلى مستوى 102.69 ين، في حين استقر أمام اليورو عند مستوى 1.12 دولار لكل يورو، وارتفع سعر الذهب بنحو 3 دولارات إلى مستوى 1331.8 دولار للأونصة.

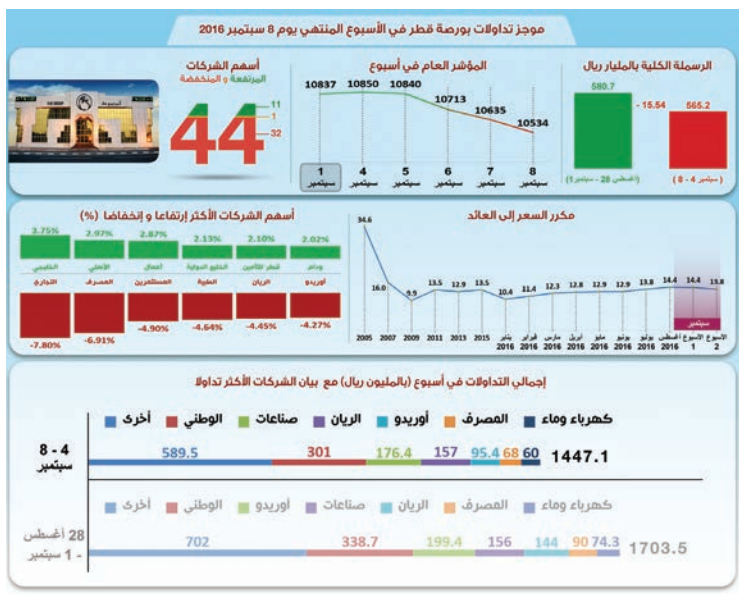

132 مليون ريال صافي مبيعات القطريين والمؤشر يخسر 303 نقاط

306 من المساجد والمصليات لصلاة العيد

الدوحة – قنا

هيأت وزارة الأوقاف والشؤون الإسلامية 306 من الجوامع والمصليات بمختلف مناطق الدولة لاستقبال جموع المصلين لأداء صلاة عيد الأضحى المبارك بينها 35 جامعا ومصلى تتوفر فيها مصليات مخصصة للنساء.

وأعلنت وزارة الأوقاف أن صلاة عيد الأضحى المبارك ستقام في تمام الساعة الخامسة وثلاث وثلاثين دقيقة (5:33).

«البلدية» تدعو إلى الحفاظ على البيئة خلال العيد

الدوحة – قنا

دعت وزارة البلدية والبيئة المواطنين والمقيمين إلى التعاون معها لحماية البيئة البرية والبحرية في جميع الأوقات، خاصة خلال أيام عيد الأضحى المبارك، وأشارت الوزارة إلى أن الدوريات التابعة لإدارة الحماية البيئية والمحميات والحياة الفطرية، تعمل على مدار الساعة خلال أيام عيد الأضحى المبارك، وتجوب مختلف مناطق الدولة للحفاظ على البيئة القطرية وحمايتها برا وبحرا مؤكدة على تنامي الحس البيئي لدى المواطنين والمقيمين وتعاونهم المتواصل من أجل حماية بيئة الوطن في كل زمان ومكان.

وتمنت الوزارة للجميع، الاستمتاع بقضاء أيام إجازة العيد بشكل طيب في مختلف مناطق الدولة وأن تكون البيئة في مقدمة اهتماماتهم كونها ملكا لهم كلهم وذخر الأجيال القادمة، وأهابت بالمواطنين والمقيمين التواصل معها، من خلال غرفة العمليات على الرقم (998) للإبلاغ عن أي مخالفة يتم رصدها في البيئة البرية أو البحرية.

■ تصوير عمرو دياب

من المتوقع أن ينمو عدد الوحدات السكنية خلال الفترة من 2015-2018 بنسبة 3% سنوياً، بينما تصل توقعات النمو السكاني خلال نفس الفترة إلى 11% مما يعني أن السوق سيعاني نقصاً على المدى القصير، وهو ما سيسمح بمزيد من عمليات البناء وإعادة تطوير الوحدات السكنية الحالية، وفقا لتقرير صادر عن «أكسفورد للأعمال».

ترجمة – هشام جاد

«أكسفورد للأعمال»: النمو السكاني السريع يعزز الطلب على العقارات السكنية

ارتفاع الطلب على الوحدات السكنية إلى 266 ألفا 2018

وسجل عدد السكان ارتفاعاً بنسبة 9,2% في أبريل 2016 مقابل العام السابق ليقفز إلى 2,56 مليون نسمة، بعد أن تضاعف ثلاث مرات بين عامي 2004 و2014، وهو ما أدى إلى ارتفاع أسعار العقارات، حيث ارتفع مؤشر البنك المركزي للعقارات بنسبة 14,3% في ديسمبر 2015 مقابل العام السابق، بعد أن ارتفع بمعدلات قياسية إلى 310,4 في نوفمبر 2015، مقابل 263,4 في العام السابق، وقد أدى ذلك إلى نقص في الوحدات السكنية، حيث وصل الطلب على الوحدات السكنية إلى 177 ألفا عام 2014، مقابل 129 ألف وحدة فقط من المعروض، ويتوقع أن يصل الطلب على الوحدات السكنية إلى 266 ألفا عام 2018.

وشهدت الأعوام الأخيرة إنشاء مجموعة من مشروعات التطوير السكني والتي تتركز بشكل كبير في اللؤلؤة قطر- التي يتوقع أن توفر 18 ألف وحدة سكنية بحلول عام 2018-، ومدينة لوسيل – التي يتوقع أن توفر 200 ألف وحدة سكنية.

المساكن المنخفضة

وبلغ عدد الذكور في قطر 1,9 مليون، أو 75,5% من إجمالي السكان في أبريل 2016، ويشكل العاملون الذكور العزاب النسبة الأكبر من السكان، وبلغ عدد العمال مليونا في أواخر 2015، ويتوقع أن يرتفع العدد بنسبة 7% و10% خلال الأعوام الخمسة القادمة، وتحتاج البلاد بين 500 ألف ومليون سرير سكني بحلول عام 2022.

ويرى خبراء أهمية إنشاء نظام موحد لإقامة العاملين، مع ارتفاع الأسعار بشكل كبير نتيجة زيادة الطلب في السوق على المخيمات، فيما أكدت شركة العقارات «كوليرز إنترناشونال» في نوفمبر 2014 أنه لا يوجد ما يكفي من المساكن منخفضة أو متوسطة الدخل بشكل يتماشى مع عدد السكان المتزايد.

وتوقع التقرير أن يزداد المعروض من الوحدات السكنية خلال 2016، مع استكمال المشروعات الجديدة، فيما تقول إحصاءات إن 70% من العائلات في الدوحة تكسب ما بين 5000 ريال (1372 دولارا) و19999 ريالا (5490 دولارا)، مما يعني أن معظم السكان يمكن أن يدفعوا ما بين 1700 ريال (466 دولارا) و6800 ريال (1870 دولارا) شهريا، بينما تقول إحصاءات إن إيجار الشقة ذات الغرفة الواحدة في مركز المدينة يبلغ بين 5099 ريالا (2650 دولارا) و15122 ريالا (4150 دولارا).

أسعار الأراضي

وتشكل أسعار الأراضي عقبة أمام توافر الإسكان منخفض التكلفة، إذ ارتفعت الأسعار بنسبة 92,7% في ديسمبر 2014، مقابل العام السابق عليه، ووصل سعر القدم المربعة في وسط الدوحة في مايو 2015 إلى 570 دولارا، بينما بيعت 47 قطعة أرض في اللؤلؤة- قطر في أبريل 2014 مقابل 359 دولارا للقدم المربعة.

ويقترح مساهمون أن تطرح الحكومة أراضي تخصص فقط للإسكان منخفض التكلفة بشراكة بين القطاعين العام والخاص (PPP)، مما يعطي فرصة لمساهمة القطاع الخاص في هذا المجال وفقا لرؤية قطر 2030.

وأعلنت شركة إزدان العقارية خططا لتطوير وتجديد 7200 وحدة سكنية في الوكير في نوفمبر 2015 التي تؤوي أكثر من 70 ألف شخص، بينما أعلنت شركة بروة العقارية في يوليو 2015 أنها تنوي استثمار 15 مليار ريال (4,1 مليار دولار) بهدف مضاعفة دخل الشركة التشغيلي بحلول عام 2020.

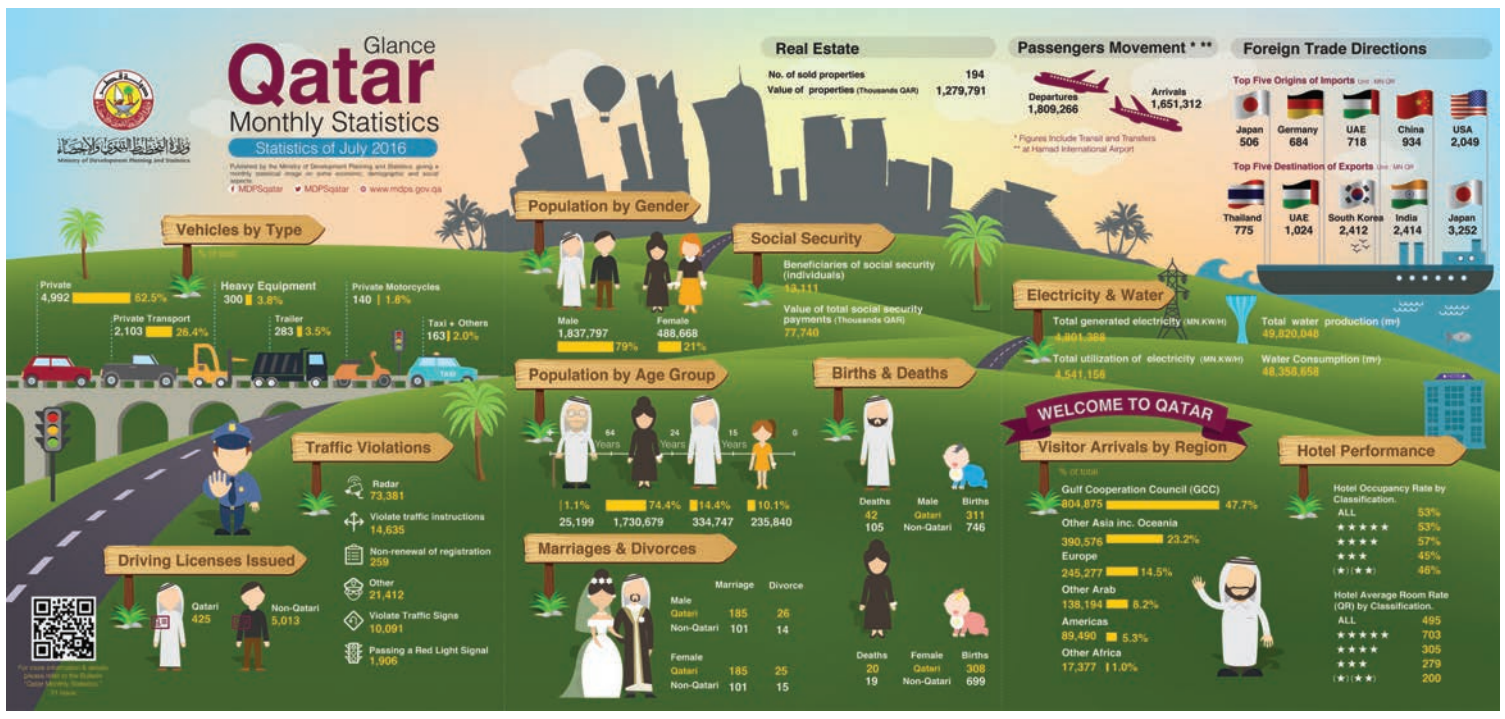

% 30

انخفاضا بوفيات الحوادث

تسجيل 8 آلاف سيارة جديدة خلال شهر

الدوحة – لوسيل

انخفضت قيمة العقارات المباعة خلال شهر يوليو الماضي إلى نحو 1.3 مليار ريال مقارنة بنحو 3 مليارات ريال خلال شهر يونيو السابق بانخفاض نسبته 57% ومقارنة بنحو 7.6 مليار ريال في شهر يوليو المناظر من العام الماضي بتراجع نسبته 83.2%.

وأصدرت أمس وزارة التخطيط التنموي والإحصاء العدد الحادي والثلاثين من نشرة (قطر، إحصاءات شهرية) والتي تصدر بشكل شهري لتسليط الضوء على أهم المتغيرات الإحصائية التي تم رصدها في دولة قطر عن شهر يوليو 2016 بالإضافة إلى مقتطفات من نتائج تعداد 2015.

من أبرز المتغيرات خلال شهر يوليو أعداد وفيات الحوادث المرورية والتي سجلت انخفاضاً خلال العام حتى شهر يوليو 2016 بنسبة تغير سنوي 30.46% حيث بلغت أعداد وفيات الحوادث 105 حالات بالمقارنة مع نفس الفترة من عام 2015 حيث بلغت أعداد وفيات الحوادث 151 حالة.

وأوضحت البيانات الديموغرافية ضمن النشرة أن عدد السكان المتواجدين في دولة قطر حتى نهاية شهر يوليو 2016 قد بلغ أكثر من 2.326 مليون نسمة محققاً بذلك ارتفاعاً سنوياً نسبته 9.73% مقارنةً بشهر يوليو 2015، حيث كان عدد السكان حينها ما يقارب 2.12 مليون نسمة، وبإجمالي مواليد بلغ 2064 طفلاً خلال يوليو 2016، وبإجمالي وفيات بلغ 186 حالة وفاة خلال نفس الفترة.

أما عن بيانات المخالفات المرورية، فقد سجلت أعداد المخالفات المرورية ارتفاعاً شهرياً حيث بلغت 121684 مخالفة مرورية في شهر يوليو 2016 وبنسبة تغير شهري بلغت 10.02%.

وعن بيانات المركبات المسجلة في شهر يوليو 2016، فقد أوضحت النشرة أن مجموع المركبات المسجلة قد ارتفع إلى 7981 مركبة، بعد أن بلغ 6868 مركبة سُجلت في شهر يونيو 2016، وبنسبة ارتفاع شهري بلغت 16.21%.

ومن جانب آخر، بلغت قيمة عرض النقد الواسع (م 2) حوالي 492 مليار ريال خلال شهر يوليو 2016 مسجلةً بذلك انخفاضاً شهرياً نسبته 0.30% مقارنة بشهر يونيو 2016، بينما سجل شبه النقد الذي يشمل الودائع ارتفاعاً شهرياً بنسبة 0,20% مقارنة بشهر يونيو 2016 بقيمة بلغت 685 مليار ريال قطري خلال شهر يوليو 2016، وبالمقابل سجل عرض النقد الواسع (م 2) انخفاضاً سنوياً بلغ 5.20% بينما سجل شبه النقد الذي يشمل الودائع ارتفاعاً سنوياً بلغ 9.77%.

أشاد رئيس مجلس إدارة مؤسسة مطوفي حجاج دول جنوب آسيا الدكتور رأفت بن إسماعيل بدر بالتعاون الكبير والتنسيق المميز مع مكتب شؤون حجاج دولة قطر في مكة المكرمة وذلك بهدف إتمام إجراءات حجاج قطر في كل عام. وقال الدكتور رأفت بدر إن التنسيق مع مكتب شؤون حجاج قطر يتم طوال العام وليس مرتبطا بموسم الحج فقط حيث هناك منهجية واضحة للعمل بين مؤسسة مطوفي حجاج جنوب آسيا والمكتب القطري الذي يعتبر من المكاتب المميزة جدا ومن بين أفضل مكاتب شؤون الحجاج الذي تتعامل معهم المؤسسة.

مكة المكرمة – مصطفى شاهين

السعودية تولي عناية كبيرة بالحجيج

«مطوفو جنوب آسيا» تشيد بتعاون مكتب حجاج قطر

■ د. رأفت بدر

يشار إلى أن مؤسسة مطوفي حجاج دول جنوب آسيا هي المسؤولة عن إتمام إجراءات الحج بالنسبة لـ11 دولة في جنوب آسيا من بينها دولة قطر ولديها 118 مطوفا يغطون نطاق هؤلاء الحجاج، فيما تعد المؤسسة إحدى أرباب مؤسسات الطواف الست التي تغطي خدمات الحج لكافة دول العالم.

وأشار الدكتور بدر في تصريح لوسائل الإعلام المحلية المرافقة لبعثة الحج القطرية، إلى أن المملكة العربية السعودية بقيادة خادم الحرمين الشريفين تولي عناية كبيرة بالحجاج ودائما تكون توجيهاتها بضرورة توفير كامل سبل الراحة والسلامة لضيوف الرحمن.

وقال إن ما تقوم به المملكة من جهود كبيرة وعمليات توسعة لمسجد الله الحرام وتطوير منشأة الجمرات وكذلك تطوير المشاعر المقدسة هدفه هو الحجاج «حتى نوفر لهم أداء الحج بكل يسر وسهولة وفي أمن وسلامة».

وأضاف أن المسار الإلكتروني لتسجيل الحجاج وعملية دخولهم إلى مكة المكرمة ما هي إلا خطوة أخرى في عملية تطوير الخدمات التي تقدمها المملكة لحجاج بيت الله الحرام، وهناك دائما مشاريع جديدة ومنها أن نجعل الحاج يقوم بعملية التسجيل عبر المسار الإلكتروني بمفرده إلى جانب مشاريع تطويرية أخرى تظهر عام بعد عام.

وأكد الدكتور رأفت بدر أن التعاون والتنسيق بين مؤسسة مطوفي حجاج دول جنوب آسيا ومكتب شؤون حجاج دولة قطر يتم بمنهجية تطويرية حيث في كل عام تبتكر آليات جديدة للعمل بتوجيهات من قبل سعادة الدكتور محمد صالح بن طاهر وزير الحج والعمرة في المملكة العربية السعودية وسعادة الدكتور غيث بن مبارك الكواري وزير الأوقاف والشؤون الإسلامية رئيس بعثة الحج القطرية.

ولفت إلى أن مكتب شؤون حجاج قطر كان من أوائل مكاتب الدول التي طبقت وأصدرت نظام الأسورة الإلكترونية الخاصة بالحج وذلك بفضل التواصل الدائم من المكتب مع المؤسسة الذي يتم طيلة العام سواء من خلال الاتصالات المباشرة أو زيارة مسؤولين من المكتب لمؤسسة مطوفي جنوب آسيا في مكة المكرمة.

كما بين أن مكتب شؤون حجاج قطر التزموا بتفعيل المسار الإلكتروني لعملية الحج وأبدوا تعاونا كبيرا في هذا الموضوع الأمر الذي يسهل في النهاية على المؤسسة من جهة وعلى حجاج دولة قطر من جهة أخرى.

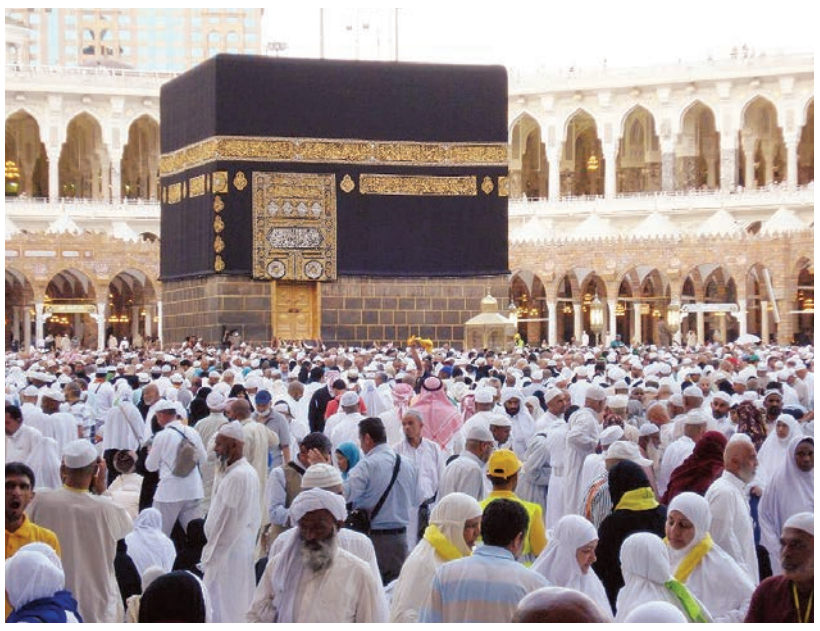

وقال إن مؤسسة مطوفي حجاج دول جنوب آسيا ومكتب شؤون حجاج دولة قطر يعملان بروح الفريق الواحد وذلك بهدف تهيئة موسم حج سهل وميسر لحجاج قطر دون أن يتحمل الحاج عناء الإجراءات.

وأكد الدكتور رأفت بن إسماعيل بدر أن العمل في خدمة حجاج بيت الله الحرام سواء من قبل مؤسسة مطوفي جنوب آسيا أو مكتب شؤون حجاج قطر هو مهمة دينية ووطنية في نفس الوقت ولذلك فإن الجانبين يعملان ويبذلان كل جهود في هذا السبيل.

وثمن في هذا الصدد الاهتمام الكبير لحضرة صاحب السمو الشيخ تميم بن حمد آل ثاني أمير البلاد المفدى، ومعالي الشيخ عبد الله بن ناصر بن خليفة آل ثاني رئيس مجلس الوزراء ووزير الداخلية، بحجاج دولة قطر وحرص الحكومة القطرية على توفير أفضل الظروف لحجاج قطر حتى يؤدوا مناسكهم بكل يسر وسهولة وذلك منذ مغادرة الدوحة وحتى عودتهم إليها بعد تأدية فريضة الحج.

وبين الدكتور رأفت بدر أيضا أن التعاون مع مكتب شؤون حجاج قطر يشمل أيضا تهيئة المخيمات والمواقع في المشاعر المقدسة حيث يضع المكتب القطري على عاتقه تهيئة وتجهيز مخيمات المشاعر وهذا أمر مهم وجيد جدا وهناك تعاون وتنسيق دائم بين الطرفين في هذا الصدد.

من جهته قال المستشار والمراقب العام ببعثة الحج القطرية حسين حسن الجابر إن التنسيق والتعاون مع مؤسسة مطوفي حجاج دول جنوب آسيا انطلق منذ سنوات طويلة حيث تقدم هذه المؤسسة الرائدة كافة التسهيلات لمكتب شؤون حجاج دولة قطر، منوها بجهود رئيس مجلس إدارة المؤسسة الدكتور رأفت بن اسماعيل بدر في هذا الجانب.

وأضاف في تصريح صحفي أن التنسيق مع المؤسسة مستمر ولا ينتهي حيث يبدأ منذ نهاية موسم الحج للتحضير للموسم القادم وذلك بهدف الاطلاع على كل ما هو جديد في مجال إجراءات تنظيم الحج.

وأشار إلى أن المؤسسة متجاوبة بشكل كبير مع مكتب شؤون حجاج قطر ومتعاونة إلى أبعد الحدود في تقديم التسهيلات والمبادرات في الإجراءات إلى جانب تدريب الكوادر على أي نظام أو إجراء جديد في حالة الحاجة لذلك، موضحا أن هناك لقاءات دائما بين الطرفين سواء من خلال الاتصالات أو من خلال زيارة مكة المكرمة.

حجاج قطر من منى إلى عرفة

مكة المكرمة لوسيل

بدأ حجاج دولة قطر منذ ساعات الصباح الأولى من يوم أمس في التوجه إلى مشعر منى لقضاء يوم التروية وذلك استعدادا للوقوف اليوم بمشعر عرفات لأداء ركن الحج الأعظم، وشرع حجاج قطر بالتوافد على المخيمات المخصصة لهم في مشعر منى الطاهر للمكوث فيه ثم التوجه للصعود على صعيد عرفات اليوم الأحد، التاسع من ذي الحجة.

ويقضي الحجاج يوم التروية في المخيمات، حيث قامت بعثة الحج القطرية في وقت سابق بتجهيز الخيام في المساحة المخصصة لحجاج قطر في منى والتأكد من جاهزيتها من ناحية استيفائها لشروط الأمن والسلامة ومطابقتها لكافة معايير الإقامة. ويبدأ حجاج قطر بعد شروق شمس يوم التاسع من ذي الحجة في التوجه لمشعر عرفات حيث يتجمع ضيوف الرحمن في مشهد يجسد المعاني السامية للحج في أكبر تجمع سنوي بشري على وجه الأرض.

وعند غروب الشمس يبدأ الحجاج بالنفير إلى مزدلفة للمبيت فيها قبل أن يعودوا في ساعات الصباح الأولى من أول أيام عيد الأضحى المبارك، العاشر من ذي الحجة، إلى منى لرمي الجمرات ثم التوجه لأداء طواف الإفاضة والسعي بين الصفا والمروة.

الوحدة الشرعية تطلع على النشاط الدعوي بالمخيمات

مكة المكرمة لوسيل

عقدت اللجنة الشرعية لبعثة الحج القطرية اجتماعا مع مرشدي حملات الحج للوقوف على الجدول الدعوي المخصص للحجاج في الأيام القادمة من المناسك. وتم خلال الاجتماع أيضا استعراض بعض المسائل والإشكالات الفقهية وغيرها التي عرضت على المرشدين خلال الفترة الماضية بهدف حلها شرعيا.

وقال محمد المحمود، رئيس الوحدة الشرعية في بعثة الحج: إن الأوضاع الشرعية في حملات الحج القطرية مطمئنة ومبشرة بالخير والتخطيط للمناسك ومسار الحج يسير بسهولة ويسر. وأضاف أنه بداية من أمس (الثامن من ذي الحجة) ستبدأ الوحدة الشرعية بزيارة مخيمات حجاج قطر في المشاعر المقدسة للاطلاع على النشاط الدعوي لحملات الحج والتواصل مع الحجاج من أجل التأكد من أداء المناسك على الوجه الصحيح وذلك من أجل أن يؤدي الحاج فريضته بالشكل الصحيح. ويبلغ عدد المرشدين الدينيين الذين تم اختيارهم لمرافقة الحملات القطرية خلال موسم حج هذا العام 15 مرشدا من بينهم 5 مرشدين قطريين، يقومون بأداء أدوارهم في تبيان أحكام الحج الصحيحة للحجاج من قطر.

لجنة طبية موحدة لبعثات الحج الخليجية

مكة المكرمة لوسيل

اتفق رؤساء الوحدات الطبية ببعثات الحج الخليجية على تشكيل لجنة طبية خليجية موحدة تقوم بتنسيق الجهود والخدمات الصحية المقدمة لحجاج دول مجلس التعاون لدول الخليج العربية خلال موسم الحج، واتفق رؤساء الوحدات الطبية الخليجية في اجتماع عقدوه بمقر بعثة الحج القطرية في مكة المكرمة على أن يترأس الدكتور خالد عبد الهادي رئيس الوحدة الطبية ببعثة الحج القطرية اللجنة التي تمت تسميتها باللجنة الطبية الموحدة لبعثات الحج الخليجية، على أن يتم اختيار الرئيس في المستقبل بصفة دورية.

كما اتفقوا على تعيين منسق دائم للجنة حيث تم اختيار السيد مغير الشمري نائب رئيس الوحدة الطبية ببعثة الحج الكويتية منسقا لها، وقال الدكتور خالد عبد الهادي في تصريح لوسائل الإعلام المحلية المرافقة لبعثة الحج: إن الاجتماع الذي حضره رؤساء ونواب رؤساء الوحدات الطبية ببعثات الحج الخليجية من دولة الكويت والإمارات ومملكة البحرين، ناقش العديد من المواضيع التي تهم تنسيق الجهود وتوحيد العمل في مجال الخدمات الطبية المقدمة لحجاج دول التعاون.

كما أوضح أن المجتمعين اتفقوا على السماح للحجاج من دول مجلس التعاون الخليجي للمعالجة في أي وحدة طبية خليجية خلال موسم الحج الى جانب العمل على تنسيق الجهود بين الوحدات الطبية في مجال إدارة الأزمات والكوارث.

كما تم الاتفاق خلال الاجتماع على عقد لقاءات دورية للجنة الطبية الموحدة لبعثات الحج الخليجية وخاصة عقد اجتماع تنسيقي قبل انطلاق موسم الحج بشهرين أو ثلاثة شهور سنويا. وأوضح الدكتور خالد عبد الهادي أن الاجتماع استعرض ايضا مسألة شراء الأدوية المستخدمة في موسم الحج وطريقة شحنها للمملكة العربية السعودية ثم إعادة الفائض منها حيث تم الاتفاق على أهمية عقد اجتماع مع السلطات الصحية السعودية لهذا الغرض.

كما طرح الاجتماع فكرة توحيد الجهود الخليجية في مجال توعية الحجاج قبل موسم الحج ومتابعتهم صحيا بعد الموسم إلى جانب تبادل الخبرات والزيارات بين الوحدات الطبية الخليجية وغيرها من وحدات للدول الأخرى.

من جانبه قال الدكتور مبارك العجمي، رئيس الوحدة الطبية في مكتب شؤون حجاج دولة الكويت خلال مداخلة له في الاجتماع إن مثل هذه الملتقيات بين الوحدات الطبية الخليجية مهم جدا لتبادل الخبرات والبحث في أفكار جديدة تخدم الحجاج.

وأشار إلى أنه من المهم أن يكون للجنة الطبية الموحدة حضور في اجتماعات أصحاب السعادة وزراء الصحة بدول مجلس التعاون بهدف دعم قراراتها وأفكارها.

من جانبه أشار الدكتور عصام الزرعوني، نائب رئيس الوحدة الطبية بمكتب شؤون حجاج دولة الإمارات العربية المتحدة، إلى أن هذا الاجتماع سيكون انطلاقة جديدة للوحدات الطبية الخليجية خاصة مع طرح أفكار يتم البناء عليها للمستقبل.

80 % المتوسط المتوقع و100 % في «الشاطئية».. «خبراء»:

حجوزات «اللحظة الأخيرة» تحسم إشغال الفنادق في «الأضحى»

يشهد القطاع الفندقي في دولة قطر حالة من النشاط، نتيجة ارتفاع معدل الحجوزات خلال موسم عيد الأضحى، من جانب المواطنين والمقيمين والزائرين القادمين من الخارج، وسط توقعات باقترابها من الإشغال الكامل بداية من وقفة العيد بفعل حجوزات اللحظة الأخيرة للزائرين.

وبحسب استطلاع رأي أجرته «لوسيل» مع عدد من مسؤولي المنشآت الفندقية العاملة في السوق، من المتوقع أن يبلغ متوسط إشغال الفنادق خلال موسم العيد نحو 80 %، فيما ترتفع لتصل إلى 100 % بالنسبة للفنادق المطلة على شاطئ الخليج.

محمد عبد العال– تصوير عمرو دياب

استبعد وسام سليمان، المدير العام لفندق مرسى ملاذ كمبينكسي، أن تكون معدلات الإشغال في القطاع الفندقي خلال العيد الحالي «كاملة العدد».

وقال سليمان، لـ«لوسيل»، إن التوقعات المبنية على معدلات الحجز الحالية تشير إلى عدم تجاوز معدلات الإشغال لنسبة الـ 80 %.

وأضاف: «متوسط الإشغال لدينا حتى الآن في كمبينكسي يبلغ 60 %، وقد تزداد الحجوزات اليوم أو غداً، لأنه من المتعارف عليه أن حجوزات الدوحة خاصة في مثل هذه المناسبات تحسمها اللحظات الأخيرة».

لكن سليمان شدد على ضرورة مراعاة مسؤولي الفنادق لأمر وصفه بـ«الهام» للوصول إلى نسبة إشغال جيدة في الموسم، قائلا: «يجب أن تكون الأسعار معقولة نظراً لتزامن الموسم مع انتهاء العطلة الصيفية وبدء موسم المدارس، لذا فالأفضل أن تكون الأسعار مشجعة حتى لا تكون منهكة مادياً للضيوف».

وتابع: «عروض العيد في كمبنسكي تشمل تقديم 30 % خصماً على أسعار الغرف، لاستقطاب الضيوف وتحسين الإشغال».

وأشار إلى أن الشقق الفندقية تعد الوجهة المفضلة للسائح الخليجي القادم إلى الدوحة بصحبة عائلته، نظراً لتميزها بكثرة الغرف ووجود مطبخ خاص، وملاءمتها للخصوصية الزائدة التي يبحث عنها السائح.

طلب كبير

وقال مارك تمبرل، المدير العام لفندق أوريكس روتانا، إن السوق يشهد حالة من الترقب، خاصة أنه من المتعارف عليه في مثل هذه المواسم أن تحسم حجوزات اللحظات الأخيرة معدلات الإشغال خلال الموسم.

وأضاف: «أتوقع أن يكون الإشغال كامل

■ وسام سليمان

العدد من أوريكس روتانا الذي يقع على مقربة من مطار حمد الدولي، وكذلك الأمر بالنسبة للفنادق التي تطل على شاطئ البحر».

وتوقع تمبرل، أن يكون الطلب كبيراً على الفنادق العاملة في السوق بسبب عروض الإقامة الجيدة المقدمة من جانبهم، وتفضيل السائحين لزيارة الدوحة في هذا الوقت من العام نتيجة للتحسن التدريجي في الطقس.

وأشار إلى أن معظم الإقبال على

سليمان: 30 % خصماً على أسعار الغرف خلال الموسم

تيمبرل: عروض الإقامة ورغبات الزوار تعززان الطلب

درباس: السياحة الترفيهية الركيزة الأساسية للحجوزات

■ مارك تمبرل

الحجز يأتي من مواطني المملكة العربية السعودية، بالإضافة إلى نسبة يستحوذ عليها الزائرون القادمون من دولة الإمارات العربية المتحدة.

«الترفيهية» ركيزة

طارق درباس، المدير العام لفندق سانت ريجيس، قال إن السياحة الترفيهية تشكل الركيزة الأساسية لحجوزات موسم عيد الأضحى المبارك. وأضاف أن نسبة الإشغال في الفنادق المطلة على البحر تصل إلى 100 % خلال هذا الموسم، مقارنة بنسبة تتراوح بين 70 إلى 80 % في نظيرتها الأخرى الواقعة داخل المدينة.

وأوضح أن المملكة العربية السعودية تستحوذ على ما نسبته 40 % من إجمالي الحجوزات، مقابل 30 % لبقية دول مجلس التعاون الخليجي، في الوقت الذي تبلغ فيه حصة المواطنين والمقيمين بالدولة نحو 30 %.

ولفت إلى أن «سانت ريجيس» استعد للموسم بتقديم بوفيهات خاصة للعيد داخل المطاعم الـ12 الموجودة داخله، بالإضافة إلى تقديم أنشطة متنوعة للأطفال، والتعاقد مع شركة متخصصة للألعاب البحرية طوال

■ طارق درباس

أيام العيد.

وواصلت أعداد الزوّار من مواطني دول مجلس التعاون الخليجي ارتفاعها في شهر أغسطس الماضي، وسجلت أعداد الزوّار القادمين من دول التعاون منذ بداية العام وحتى تاريخه نمواً قدره 7% مقارنة بالفترة نفسها من العام 2015، حسب تقرير للهيئة العامة للسياحة.

وعزت «الهيئة» النمو في أعداد الزوار القادمين من دول التعاون بشكل أساسي إلى زيارات مواطني المملكة العربية السعودية ودولة الإمارات العربية المتحدة، التي ارتفعت بنسبة 9% و11% على التوالي، مقارنة بالعام 2015.

وارتفع عدد الزوار القادمين من مواطني مملكة البحرين بنسبة 2%، فيما انخفضت أعداد الزوار من مواطني سلطنة عُمان ودولة الكويت بنسبة 6% و1% على التوالي.

وارتفع عدد زوّار قطر الذين يدخلون البلاد بموجب التأشيرة السياحية المشتركة بين دولة قطر وسلطنة عمان بنسبة 2% منذ بداية هذا العام وحتى تاريخه مقارنة بالفترة نفسها من العام 2015.

وتتوقع تقديرات الهيئة العامة للسياحة زيادات أخرى وصفتها بـ«المتواضعة» في أعداد الزوار القادمين خلال الأشهر المقبلة بالتزامن مع احتفالات عيد الأضحى المبارك التي تصادف شهر سبتمبر الجاري.

ووفقاً لتقرير الأداء السياحي نصف السنوي الصادر عن الهيئة العامة للسياحة، بلغ متوسط معدل الإشغال في الشقق الفندقية العادية 73%، و60% للفاخرة، فيما لم تتجاوز الفنادق بتصنيفاتها المختلفة حاجز الـ 69% والذي سجلته فنادق الأربع نجوم، تلته فئتا النجمة والنجمتين بـ63%، ثم فئة الخمس نجوم بـ62%، بينما تذيلت فئة الثلاث نجوم القائمة بـ55%.

وسجل متوسط سعر الغرفة في جميع الشقق الفندقية انخفاضاً في النصف الأول من 2016 بنسبة 3%، بالرغم من انخفاض التراجع في كل من الشقق الفندقية الفاخرة والشقق العادية الذي لم يبلغ سوى 0,4%، وعزا التقرير التراجع الإجمالي إلى الحصص النسبية من الغرف التي تباع في كل فئة.

ومثلت الشقق الفندقية العادية نسبة 32% من مبيعات الغرف في جميع الشقق الفندقية خلال النصف الأول من 2015، مقابل 42% في النصف الأول من 2016، أما متوسط سعر الغرفة في الشقق الفندقية العادية والذي بلغ 332 ريالا، جاء أقل بكثير من نظيره في الشقق الفاخرة الذي بلغ 552 ريالا، ويشير ارتفاع نسبة المبيعات بأسعار مخفضة إلى انخفاض متوسط السعر، بحسب التقرير.

متوسط سعر الغرفة في فنادق الخمس نجوم بلغ 711 ريالا، و325 ريالاً في الأربع نجوم، و288 ريالاً في الثلاث نجوم، و197 ريالاً في فئتي النجمة والنجمتين.

وبلغ متوسط مدة الإقامة خلال النصف الأول من 2016 لدى زوار قطر 3,4 ليلة، وسجلت الشقق الفاخرة والعادية أطول متوسط لمدة الإقامة بواقع 10,6 و7,6 ليلة على التوالي.

Ooredoo توفر آيفون 7 الشهر الجاري

الدوحة – لوسيل

أعلنت Ooredoo أنها ستوفر لعملائها هاتفي iPhone 7 و iPhone 7 Plus الجديدين، واللذين يعدان الجهازين الأفضل والأكثر تطوراً على الإطلاق من iPhone. وسيحتوي الإصداران الجديدان من iPhone على نظام كاميرا متطور وجديد بالكامل، وقد تم تصميم الهاتف ليكون مقاوماً للماء والغبار، كما يحتوي الهاتف على نظام سماعات صوت ستيريو وشريحة معالج A10 Fusion التي تعد الشريحة الأقوى بالنسبة لأي هاتف ذكي، إضافة إلى عمر بطارية هو الأفضل على الإطلاق بالنسبة لجميع إصدارات iPhone السابقة.

ويمكن للعملاء طلب هاتفي iPhone 7 و iPhone 7 Plus مسبقاً، اعتباراً من 16 سبتمبر 2016، وسيكون الهاتفان متوفرين في مراكز Ooredoo وعبر الإنترنت من خلال الرابط ooredoo.qa/buy.

وسيكون هاتفا iPhone 7 وiPhone 7 Plus متوافقين مع أحدث تحسينات Ooredoo لشبكتها سوبرنت وهي المعيار Category 9 LTE-Advanced Standard، الذي يمكن العملاء من استخدام سرعات تنزيل تصل إلى 325 ميغابت بالثانية.

وتوفر Ooredoo مجموعة من باقات البيانات تناسب جميع الإمكانيات، وتتراوح من 3 ر.ق. يومياً لكمية بيانات تبلغ 150 ميغابايت على خدمة هلا، وحتى 500 ر.ق. لباقة بيانات الشهري غير المحدودة.

ويعمل هاتفا iPhone 7 و iPhone 7 Plus بنظام تشغيل iOS 10 ، والذي يعد أكبر إصدارات أنظمة تشغيل الهواتف الجوالة على الإطلاق وأكثرها تطوراً في العالم.

وستكون أجهزة iPhone 6 و iPhone 6 Plus و iPhone 6s و iPhone 6s Plus متوفرة كذلك.

اختارت أعمال فنان الجرافيتي يزن حلواني

TAG Heuer تطلق أول ساعة ذكية بواجهة عربية

دبي – لوسيل

كشفت علامة الساعات السويسرية TAG Heuer عن أولى ساعاتها المزودة بواجهة ذكية من نموذج Connected watch في منطقة الشرق الأوسط وتحديداً في دبي احتفالاً بحلول عيد الأضحى المبارك.

ويمكن الآن لعشاق هذه الساعة تحميل الواجهة الرقمية عبر منصة العلامة الإلكترونية المرتبطة بتطبيقات برنامج أندرويد، وبالتالي الاستمتاع بنموذج من فنون الخط الحديثة عبر منصة عالمية تحتفي بإحدى الفنون العربية العريقة بحضور جمهور من مختلف أنحاء العالم.

بدأ التعاون بمبادرة من TAG Heuer لابتكار تصميم حصري يحاكي تفضيلات العملاء الشرق أوسطيين وفخرهم بحضارتهم، ويحمل في قسماته ارتباطات وثيقة بعالم الوقت.

وقد اختارت العلامة فنان الغرافيتي اللبناني يزن حلواني لما تتمتع أعماله من فلسفة عصرية مبتكرة.

وبهذه المناسبة، صرحت آن كلير ريشوم، مدير التسويق والاتصالات لدى TAG Heuer: «لدى ابتكارنا نموذج Connected Watch الذي كسر الحواجز التقليدية في عالم صناعة الساعات، بحثنا عن فنان ناشئ يمتلك مقاربة إبداعية تجمع بين الفرادة والابتكار، ووجدنا هذه الصفات في الفنان حلواني الذي يشكل الخيار الأمثل لتحقيق مشروعنا الطموح».

ومن جانبه صرح الحلواني: «تقوم مقاربتي الفنية على استعمال الخط العربي بطريقة سلسة يفهمها الجميع من كل الجنسيات.

وباعتباه يشكل أحد الفنون التقليدية التي لم تحظ باهتمام يليق بها، أحاول دائماً اكتشاف طرق مبتكرة لتوظيف الخط العربي في أعمالي.

وتتلاقى TAG Heuer مع تطلعاتي لكسر الحواجز التقليدية في الأنماط الفنية عبر ابتكار نموذج Connected Watch الذي تمكّن من إخراج عالم الساعات من إطاره الكلاسيكي.

وفيما يخص النسخة العربية من هذه الساعة المتميزة، اخترت استخدام عبارة 'الزمن لا ينتظر أحداً'، في إشارة إلى الحاجة الماسة لإعادة التفكير في الأنماط التقليدية ضمن الأعمال الفنية أو توظيفها داخل حياتنا العصرية.

وبالتالي الابتعاد عن حالة الركود الكلاسيكية وتبنّي موقف أكثر إيجابية وعصرية».

تم ابتكار الساعة مع تقنيات Intel مستفيدة من جميع مزايا نظام 'أندرويد'، وتتيح أمام عملائها الحاليين والمستقبليين فرصة تبديل الواجهة الرقمية للساعة والاستمتاع بخلفية مزدانة بالخطوط العربية بما يناسب ثقافة سكان المنطقة، وينسجم مع الأجواء الاحتفالية لعيد الأضحى المبارك.

في نسخته الثامنة وتحت عنوان «مواجهة تحديات الابتكار المالي والإصلاح»

انطلاق مؤتمر يوروموني الكويت 27 سبتمبر الحالي

الكويت – لوسيل

من المنتظر أن يلتقي قادة القطاع المالي وصناع السياسات وممثلون عن كبرى البنوك في مدينة الكويت في وقت لاحق من هذا الشهر أثناء انعقاد النسخة الثامنة من مؤتمر «يوروموني الكويت» السنوي، والذي يسلط الضوء على عدد من التحديات المهمة التي تواجه الاقتصاد الوطني والإقليمي والعالمي.

وسيتحدث ممثل عن وزارة المالية في الكويت في مؤتمر يوروموني الكويت الثامن، وسيناقش الخطط الإستراتيجية لدولة الكويت ضمن سعيها للاستجابة للتحديات التي يفرضها المشهد المالي العالمي الجديد.

إذ يوجه مجتمع المال أنظاره نحو الكويت عقب إعلانها مؤخراً عن مجموعة من الإصلاحات المهمة لزيادة الإيرادات غير النفطية وخفض الإنفاق العام.

وكان إعلان وزارة المالية في الكويت عن خطط لإصدار سندات مقومة تصل قيمتها إلى 10 مليارات دولار أمريكي في الأسواق الدولية وأخرى تصل قيمتها إلى 6.6 مليار دولار أمريكي في السوق المحلية قد ساهم في زيادة الاهتمام الدولي.

ومما يعكس المستوى الرفيع للمشاركات في هذا المؤتمر إلقاء عدد من كبار الشخصيات المشاركة كلمات مهمة في الجلسة الافتتاحية للمؤتمر، من بينهم الدكتور محمد يوسف الهاشل محافظ بنك الكويت المركزي، والدكتور نايف الحجرف رئيس مجلس مفوضي هيئة أسواق المال، والشيخ الدكتور مشعل جابر الأحمد الصباح، المدير العام لهيئة تشجيع الاستثمار المباشر.

وسيتطرقون من خلال كلماتهم إلى عدد من الموضوعات، منها الابتكار والإصلاح والاستقرار المالي. ويمثل هذا الحدث الاقتصادي الهام فرصة مثالية للمشاركين فيه للتعرف بشكل مباشر على آراء صناع السياسات ورؤساء البنوك والمستثمرين والمحللين الدوليين، الذين سيبحثون الآفاق الاقتصادية لدولة الكويت والسياسات المالية والنقدية واستراتيجيات التنويع الاقتصادي، وأسعار الطاقة والتغيرات في دور القطاع العام.

كما سيحضر المؤتمر حوالي 400 من كبار المصرفيين، للاستماع إلى آراء كل من عمر قتيبة الغانم، رئيس مجلس إدارة بنك الخليج والرئيس التنفيذي لشركة صناعات الغانم، وماجد عيسى العجيل، رئيس مجلس إدارة اتحاد مصارف الكويت ورئيس مجلس إدارة بنك برقان، وعادل عبد الوهاب الماجد، نائب رئيس مجلس الإدارة والرئيس التنفيذي لبنك بوبيان، ومناف الهاجري، الرئيس التنفيذي لشركة المركز المالي الكويتي «المركز».

حيث سيجمع مؤتمر يوروموني الكويت هذه الشخصيات الرائدة في القطاع المالي لمناقشة استراتيجيات القطاع المصرفي، ومشاركة قصص نجاحاتهم ومناقشة الفرص والتحديات التي يواجهونها.

ضمن «جوائز البرج» العالمية

مروان السركال «أفضل مدير تنفيذي بالشرق الأوسط»

دبي – لوسيل

أعلنت هيئة الشارقة للاستثمار والتطوير (شروق)، عن فوز مروان بن جاسم السركال، المدير التنفيذي للهيئة، بجائزة عالمية مرموقة خلال فعاليات «جوائز البرج للمديرين للتنفيذيين 2016»، التي عقدت مؤخراً في العاصمة الأمريكية واشنطن، وتمثل أفضل تقدير لكبار المديرين التنفيذيين والشركات حول العالم.

وحصل السركال على جائزة «أفضل مدير تنفيذي للعام في منطقة الشرق الأوسط»، تقديراً لجهوده المتواصلة في إدارة الأعمال بكفاءة ووضع الإستراتيجيات الناجحة في (شروق)، والهادفة إلى تعزيز مكانة الشارقة على خريطة الأعمال والاستثمارات الدولية، وتفعيل دورها في تنمية وتطوير عدد من الوجهات السياحية والترفيهية الأكثر تميزاً في المنطقة والتي تديرها (شروق). وهنأت الشيخة بدور بنت سلطان القاسمي، رئيس هيئة الشارقة للاستثمار والتطوير (شروق)، سعادة مروان السركال على هذه الجائزة التي اعتبرتها مستحقة لما يقوم به من دور قيادي ناجح استطاع من خلاله أن يحقق أهداف (شروق) على المستوى المؤسسي والخارجي، وقالت: «فخورون بالتميز الإداري لهيئة الشارقة للاستثمار والتطوير (شروق) الذي كان لمروان السركال دور كبير وهام فيه، والذي انعكس على تميز بيئة العمل في (شروق) وكافة أفراد الفريق، ومثل هذه الجوائز تعتبر ثمرة لاستراتيجية مؤسسية انتهجتها شروق منذ التأسيس تقوم على اهتمام الإدارة بالكوادر البشرية وتطويرها، وثقتنا بقدرتهم على إحداث فارق كبير وتأثير إيجابي في مواقع العمل التي يشغلونها لتنمية وتطوير إمارة الشارقة ودولة الإمارات العربية المتحدة».

■ الشيخة بدور بنت سلطان القاسمي

من ناحيته قال مروان بن جاسم السركال: «أتاحت إمارة الشارقة جميع الإمكانات أمام أبنائها الشباب المواطنين للتفوق والإبداع واكتساب المهارات القيادية الرفيعة لتحقيق أعلى الإنجازات، وأود أن أشكر القائمين على الجائزة على اختياري للفوز بها». وأضاف:

■ مروان بن جاسم السركال

«تأتي هذه الجائزة للدلالة على المنهجية السليمة التي نتبعها في (شروق)، تحت قيادة الشيخة بدور بنت سلطان القاسمي، التي أولت جل اهتمامها للكادر المواطن والارتقاء به، وأود أن أشير هنا إلى أن التخطيط والإدارة وحدهما لا يكفيان لتحقيق الإنجازات، إذ إنهما يبقيان بحاجة ملحة للجهود المخلصة من باقي العاملين، تماماً كتلك الموجودة بين موظفي (شروق)، وهو ما جعلنا نتبوأ هذه المكانة التي نحن عليها اليوم، لذا فإن هذا التكريم لا يقتصر عليَّ شخصياً، إنما يمتد إلى كل موظف في (شروق)».

وتابع السركال: «أود أن أؤكد أن فوز أحد أبناء الشارقة بتقدير عالمي رفيع كهذا هو فوز للإمارة ككل، وستحفزنا هذه الجائزة لبذل المزيد في سبيل دعم النمو الاقتصادي في الشارقة، وتعزيز مكانتها العالمية للأعمال والاستثمارات، كما أشعر أيضاً بالفخر الشديد وأنا أرى عدداً من التنفيذيين الإماراتيين يتوّجون بالفوز أيضاً ضمن فئات الجائزة المختلفة، وهذا يدل على مدى النجاح الذي حققته الدولة في تأسيس مؤسسات وشركات أصبحت في فترة قصيرة نموذجاً يحتذى لغيرها، ليس فقط بالمنطقة وإنما في العالم أجمع».

آراء و آراء

■ الآراء الواردة في هذه الصفحة تعبر عن وجهة نظر الكاتب

قراءات

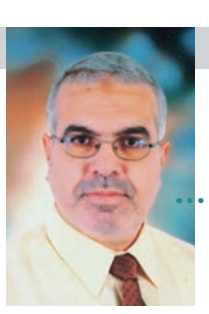

د. عادل حميد يعقوب
كاتب واكاديمي اقتصادي - مصر

الزي الموحد وفريضة الحج

بُني الإسلام على أركان خمس تقوم عليها عقيدة المسلم وتبرز من خلالها طاعته لله سبحانه وتعالى، فالإسلام دين شامل يحيط بجميع الجوانب الحياتية للإنسان، الدينية منها والأخلاقية والاقتصادية منها والسياسية والاجتماعية وغيرها، والحج هو الركن الخامس من أركان الإسلام والذي فرض في السنة التاسعة للهجرة، ففي مشهد إيماني مهيب يتوافد ملايين من المسلمين في كل عام في وقت الحج من جميع بقاع العالم، ملبين ومهللين وقاصدين مكة المكرمة لأداء مناسك الحج.

متجردين من كل متاع الدنيا ومتوجهين إلى الله سبحانه وتعالى طمعا في رحمته ومغفرته والأمر الاقتصادي لا ينفصل عن مشهد العبادة العظيم والذي يأخذ عدة أبعاد مهمة تستحق التأمل والتفكير والبناء من خلالها مع التخطيط الواعي للخروج من الأزمات والمشكلات التي تعاني منها المجتمعات الإسلامية.

أما البعد الأول فيتمثل في المساواة الإنسانية الكاملة لحجاج بيت الله الحرام، فلا فرق بين الفقير منهم والغني والحاكم والمحكوم والسيد والخادم، فهم جميعا سواسية في لباسهم وأعمالهم وشعائرهم وقبلتهم، فلا فضل لأحد على أحد، حيث يتم في هذا الجو الروحاني تشكيل عقلية المسلم وتربيته إسلاميا، فلا يقبل منه بعد ذلك أن يكون ديكتاتورا أو ظالما أو متكبرا أو متغطرسا على أخيه المسلم أو أمته.

> كيف يمكن لعبادة مهمة كالحج تنشيط التجارة والتكامل بين بلدان العالم الإسلامي؟

أما البعد الثاني فيقوم على الوحدة السياسية للأمة من خلال هذا التجمع الكبير والجامع لكل أطياف الشعوب الإسلامية، كما أن هذا التجمع يمكن أن يكون بمثابة مؤتمر إسلامي يتم فيه حل مشاكل المسلمين ومعالجة همومهم ودعم آمالهم وطموحاتهم ونصرة أقلياتهم المنتشرة في أقطار شتى.

ويقدم البعد الثالث نموذجا فريدا للتعاون والتكامل الاقتصادي يتفوق في شكله وجوهره عن أي نموذج حاصل في العالم الآن، حيث يتم عرض كافة المنتجات أثناء فترة الحج من جميع بلدان العالم، فلا حرج في ممارسة التجارة وطلب الرزق مع تأدية العبادة، يقول الله سبحانه وتعالى: «لَيْسَ عَلَيْكُمْ جُنَاحٌ أَنْ تَبْتَغُوا فَضْلًا مِنْ رَبِّكُمْ فَإِذَا أَفَضْتُمْ مِنْ عَرَفَاتٍ فَاذْكُرُوا اللَّهَ عِنْدَ الْمَشْعَرِ الْحَرَامِ وَاذْكُرُوهُ كَمَا هَدَاكُمْ وَإِنْ كُنْتُمْ مِنْ قَبْلِهِ لَمِنَ الضَّالِّينَ».

ولنا أن نتأمل كيف يمكن لعبادة مهمة كالحج تنشيط التجارة والتكامل بين بلدان العالم الإسلامي بسرعة كبيرة تفوق بكثير المتعارف عليه إقليميا ودوليا.

أما البُعد الرابع فيقوم على التكافل الاجتماعي بين المسلمين، فتأدية مناسك الأضحية والهدي والفداء يعمل على تغطية احتياجات الفقراء في العالم الإسلامي في فترة زمنية معتبرة، سواء على المستوى المحلي أو على مستوى العالم الإسلامي، من سلعة لها أهميتها الكبيرة، بل إنها تصنف بأطيب أنواع الطعام وهي اللحوم.

وأخيرا فهل نعظم الاستفادة من الركن الخامس، ادعوا الله سبحانه وتعالى في هذه الأيام، أيام الحج المباركة، أن يعيد علينا موسم الحج وعلى أمتنا الإسلامية بالخير والعزة والرفعة والنصر.

prof.dr_adel60@hotmail.com

قضية

النفط والعملات الخليجية

د. محمد العسومي
محلل اقتصادي - الإمارات

عندما تهاوت أسعار النفط إلى 27 دولارا للبرميل قبل عام تقريبا، جاءني مذعورا قائلا: لقد قررت تحويل السيولة التي لديَّ إلى عملات أجنبية، أجبته مستفسرا لماذا؟ ما الذي حدث؟ أجاب بأن أحد الأشخاص أخبره بأن العشر وحدات من العملة ستنخفض إلى وحدة واحدة فقط !

ولكن مهلا من هو ذلك الشخص؟ هل هو مهني، مصرفي أو محلل مالي أم اقتصادي، أجاب: لا هذا ولا ذاك، إنه مثقف!، ولا أعرف ما علاقة الثقافة بالمهنية، أدركت حينها أن الحملة التي تقودها جهات عديدة ضد دول المجلس أخذت بعدا حتى في أوساط المثقفين!.

بعد شرح طويل مفاده أن أيا من دول المجلس غير مضطرة لاتخاذ قرار بخفض قيمة عملتها، هذه الحقيقة تؤكدها مؤشرات اقتصادية ومالية عديدة وليس رأي مثقف، علما بأن تحول العشرة إلى واحد لا يتم حتى في الاقتصادات المتهالكة، كاقتصاد زيمبابوي، فما بالك باقتصادات قوية ومزدهرة.

> تبقى هناك بعض العوامل الموضوعية والفنية الخاصة بإمكانية تخفيض العملة، وهي عوامل غير حاضرة في الوقت الحاضر بدول المجلس

لحسن الحظ أنه لم يقدم على هذه الخطوة، إذ عاد قبل أيام فرحا لإدراكه حقيقة ما حدث للجنيه الإسترليني و«اليورو» في الأشهر الماضية والتي كان بسببها سيتكبد خسائر كبيرة، في الوقت الذي حققت فيه العملات الخليجية مكاسب مهمة تجاه هذه العملات.

مناسبة هذا الحديث، هي عودة الأسطوانة في الدوران من جديد، حيث زخرت وسائل التواصل الاجتماعي مؤخرا بنية دول المجلس تخفيض عملاتها بترويج من نفس الجهات التي لم تفلح في المرة الأولى، والتي لن تفلح مجددا.

فأسعار النفط منذ ذلك التاريخ ارتفعت بنسبة 50% إلى 80% لتتفاوت ما بين 40 – 50 دولارا للبرميل، كما أن العديد من الدراسات المرموقة من جهات مهنية دولية تشير إلى أن سوق النفط العالمي سيتوازن في عام 2017.

هل سيوقف ذلك حملات التشويه ضد دول المجلس؟ لا نعتقد، فالشجرة المثمرة عادة ما تكون هدفا للرمي، فاستقرار الأوضاع الاقتصادية وتحسين مستويات المعيشة أضحى أقل اعتمادا على عائدات النفط عما كان عليه الوضع قبل عقدين من الزمن.

تبقى هناك بعض العوامل الموضوعية والفنية الخاصة بإمكانية تخفيض العملة، وهي عوامل غير حاضرة في الوقت الحاضر بدول المجلس.

فأولا هناك الأوضاع الاقتصادية العامة، وهي مستقرة وتحقق كافة دول المجلس معدلات نمو إيجابية رغم ظروف سوق النفط والأوضاع الجيوسياسية المحيطة، وذلك بشهادة مؤسسات دولية مرموقة، بما فيها صندوق النقد الدولي.

أما العامل الآخر، فإن دول المجلس تملك أدوات أفضل وأكثر فعالية للتغلب على بعض الصعوبات المالية الناجمة عن تراجع العائدات النفطية، وهي لم تستنفد كافة هذه الأدوات حتى الآن، كما أن هناك عوامل فنية أخرى تتعلق بالعجز وميزان المدفوعات والتنافسية التجارية...إلخ، إضافة إلى عامل مهم آخر يتعلق باتفاقية دول المجلس حول تحرك عملاتها تجاه بعضها البعض بهامش محدد ليساهم في استقرار اقتصاداتها وتنسيق تعاملاتها.

ومع ذلك وإذا ما افترضنا، بأن إحدى الدول قررت تغيير صرف عملتها، فإن ذلك سيتم ضمن هامش مدروس ومحدود، وذلك لارتباطه بالأوضاع الاقتصادية العامة - مع أن ذلك مستبعد حاليا - مما يتطلب من المواطنين والمقيمين تجاهل حملات التشويه والاطمئنان لاستثماراتهم ومدخراتهم، حيث تتوفر في دول المجلس فرص ذهبية لتنمية هذه الاستثمارات والمدخرات.

mirdif55@hotmail.com

أقوال

" عندما تتقن عملا ما، كن متميزا فيه "

روجير فيدرر

تحليل

الزواج المستحيل بين الرأسمالية والديمقراطية

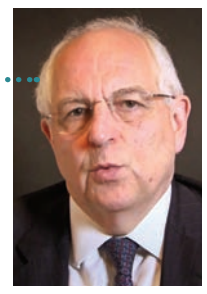

مارتن وولف
صحفي بريطاني وكبير محرري شؤون الاقتصاد في «فايننشيال تايمز»

هل الزواج بين الديمقراطية الليبرالية والرأسمالية العالمية يمكن أن يكتب له النجاح ويدوم طويلا؟ تضفي التطورات السياسية في الغرب مزيدا من الأهمية على هذا السؤال، إذ لا يمكن للمرء التسليم بفرضية أن نجاح النظم الاقتصادية والسياسية التي توجه العالم الغربي كانت قوة جذب بالنسبة للكثيرين على مدى أربعة عقود، ومن ثم، فإن السؤال المطروح هو التالي: إذا لم يكتب النجاح لهذه النظم، فماذا سيحدث؟ لا شك في أنه توجد علاقة طبيعية بين الديمقراطية الليبرالية التي تعني مزيجا من الاقتراع العالمي مع الحقوق المدنية والشخصية الراسخة، والرأسمالية التي تعني الحق في شراء وبيع السلع والخدمات والاتجار بالمال وعمل المرء بحرية، إلا أنهما يشتركان في الاعتقاد بأن الناس يجب أن تكون لديهم خياراتهم الخاصة كأفراد وكمواطنين، حيث إن الديمقراطية والرأسمالية تشتركان معا في الافتراض بأن الناس تحق لهم ممارسة العمل بالوكالة، وبالتالي، يجب أن ينظر إلى البشر كوكلاء، وليس فقط كأشياء مملوكة ضمن سلطة الآخرين.

ومع ذلك، فمن السهل أيضا تحديد التوترات القائمة بين الديمقراطية والرأسمالية، فالديمقراطية هي المساواة، في حين أن الرأسمالية هي التي لا تحقق المساواة، على الأقل من حيث النتائج النهائية، وإذا ما تعثر الاقتصاد فإن الأغلبية قد تختار الاستبداد، كما حدث إبان الثلاثينيات، وإذا أصبحت النتائج الاقتصادية غير متكافئة للغاية، فإن الأثرياء قد يحولون الديمقراطية إلى نظام للنخبة الثرية.

تاريخيا، نجد أن صعود الرأسمالية والضغط من أجل الاقتراع على نطاق أوسع من أي وقت مضى سارا معا في خطين متوازيين، وهذا هو السبب في أن أكثر البلدان ثراء تصنف ضمن منظومة الديمقراطيات الليبرالية، وبنسب أكثر أو أقل لديها اقتصادات رأسمالية.

وقد لعبت الزيادات المشتركة على نطاق واسع في الدخل الحقيقي دورا حيويا في إضفاء الشرعية على الرأسمالية واستقرار الديمقراطية.

اليوم، تبدو الرأسمالية أكثر صعوبة في توليد مثل هذه التحسينات تحقيقا للازدهار، على العكس من ذلك، فإن هناك أدلة على تنامي عدم المساواة وتباطؤ نمو الإنتاجية، مثل هذا التضارب السام يجعل الديمقراطية متعصبة وغير متسامحة والرأسمالية غير شرعية.

والرأسمالية اليوم، لا تقتصر أنشطتها على أي اختصاص معين، فإذا كانت الفرص عالمية، فسوف تكون أنشطتها هكذا أيضا، ونتيجة لذلك ينسحب الشيء نفسه على الكيانات الاقتصادية، وخاصة الشركات الكبرى، وبالنظر إلى كل هذا، يمكن أن نخلص إلى أن الثقة في زواج دائم بين الديمقراطية الليبرالية والرأسمالية العالمية تبدو غير مبررة.

ترجمة - أحمد طريف

جريدة يومية تعنى بقضايا الاقتصاد والأعمال
لوسيل
هواتف الإدارة:
■ مكتب رئيس التحرير: 44627575 ■ فاكس: 44627576
■ مدير التحرير/حسن أبو عرفات: 44627555
■ الإعلانات: 44557800 - 44557847 ■ التوزيع: 44557809 - 44557813
■ Email:lusail@lusailnews.qa
■ www.lusailnews.qa

تتناقض مع الأزمة الاقتصادية

9.9 % البطالة في الجزائر نهاية يوليو

الجزائر - عياش سنوسي

حذر الخبير الاقتصادي محفوظ كاوبي من الإفراط في «التفاؤل» الذي تبديه الحكومة الجزائرية إزاء انخفاض نسبة البطالة بأوساط الشباب خريجي الجامعات، مؤكدا أن هذه الأرقام «تخفي وراءها واقعا مرا». كان الديوان الوطني للإحصائيات، الهيئة المكلفة بالإحصائيات بالبلاد، أعلن، الأسبوع الماضي، أن نسبة البطالة في الجزائر انخفضت إلى 9,9% خلال شهر يوليو 2016، بعدما سجلت في سبتمبر 2015 رقم 11,2%، وذلك وفقا لما نقل عنه المدير العام للوكالة الوطنية للتشغيل محمد الطاهر شعلال.

■ محفوظ كاوبي

وقال المتحدث إن طالبي العمل المسجلين في الوكالة، الهيئة الرسمية المكلفة بتوفير الشغل للشباب الجزائري، لا يزيد عددهم على مليون مرّشح، متحدثًا عن أن انخفاض نسبة البطالة مسّ بشكل أكبر الذكور بينما يبقى المعدل مستقرًا عند الإناث.

وأشار شعلال إلى أن الدراسة التي قام بها برنامج الأمم المتحدة للتنمية، التي قدم من خلالها حصيلة دولية حول التنمية البشرية، ذكرت من خلاله أن الجزائر احتلت المرتبة 83 نهاية 2015 متقدمة بعشر مراتب من ناحية الرقي الاجتماعي، على حد تعبيره.

وتعليقا على هذه الأرقام، أكد الخبير الاقتصادي محفوظ كاوبي، وهو أيضا مدير مكتب الهندسة المالية والاستشارات في المناجمنت، في تصريح لـ«لوسيل»، أنه «يجب توخي الحذر عند قراءة هذه الأرقام خصوصا أن هذا الانخفاض سواء كان حقيقيا أو زائفا يخفي في الواقع ارتفاعا حقيقيا لنسبة البطالة»، متوقعا أن «ترتفع النسبة برقمين خلال الأشهر المقبلة». وأضاف: «هذه النسبة التي كشف عنها الديوان الوطني للإحصائيات، والتي تحدد خصوصا الساكنة النشطة وحركية الباحثين عن العمل، تتناقض مع أولى آثار الأزمة الاقتصادية التي تشهدها الجزائر». وأوضح: «سيتم الشعور بهذه الآثار أكثر خلال الثلاثي الثالث والرابع مع العام الحالي وأيضا، وهو الأسوأ، خلال السنة المقبلة (2017)، وذلك في أعقاب تدفق باحثين جدد عن العمل من حاملي الشهادات الجامعية والمتخرجين في مراكز التكوين المهني الذين سيواجهون عقبات كبرى في التوظيف بسبب انخفاض حجم الاستثمار الحكومي والركود الذي تشهده المؤسسة بصفة عامة تأثرا بانخفاض القدرة الشرائية لدى الأسر، وبالتالي انخفاض الطلب».

■ الباحثون عن العمل من حاملي الشهادات الجامعية

يذكر أن عدد سكان الجزائر يبلغ 39,5 مليون نسمة (إحصاء 2014)، وقد سبق لديوان الإحصاء ذاته أن أشار إلى تراجع نسبة السكان في سن العمل، أي ما بين 15 إلى 59 سنة، بأن بلغ 63,6% عن 64% المسجلة عام 2013.

2500 فرصة عمل لتخفيف البطالة بغزة

غزة - ريما زنادة

أطلق الصندوق الفلسطيني للتشغيل والحماية الاجتماعية للعمال، مشروع تشغيل الشباب من أجل التنمية «بعث روح الأمل» الممول من برنامج دول مجلس التعاون لإعادة إعمار غزة بالتعاون مع البنك الإسلامي للتنمية، وبرنامج الأمم المتحدة الإنمائي.

من جهته، قال وزير العمل الفلسطيني مأمون أبو شهلا رئيس مجلس إدارة الصندوق الفلسطيني للتشغيل والحماية الاجتماعية للعمال في بيان حصلت مراسلة «لوسيل» على نسخة منه: «إن المشروع يهدف إلى دفع عجلة إعادة الإعمار والتأهيل في قطاع غزة من خلال توفير فرص عمل وبناء قدرات وتطوير للمهارات العملية لـ(2500) من الشباب والخريجين العاطلين عن العمل في قطاع غزة».

وبين أنه بتنفيذ مهام محددة، ذات مخرجات فعالة وذات قيمة، يمكن أن تفتح الأفق لفرص تشغيل مستدامة، عن طريق التشغيل في مؤسسات حكومية وقطاع خاص ومؤسسات مجتمع مدني وفق احتياجات هذه المؤسسات لموارد بشرية، وأشار إلى أن فترة التشغيل تتراوح ما بين(3-6) شهور. وأوضح أن الصندوق يعمل ضمن خطة عمل موسعة تستهدف تجنيد مليار دولار لتنفيذ مشاريع تحد من ظاهرة البطالة في فلسطين، مؤكداً أن المشروع هو جزء بسيط من استراتيجية الصندوق القائمة على توفير فرص عمل ضمن خطط تنموية حقيقية.

كما دعا رئيس مجلس إدارة الصندوق المؤسسات والشركات التي لديها الرغبة في استضافة عدد من المستفيدين ضمن الفئات الموضحة أعلاه، لتقديم الطلب وتوضيح الفئات المطلوبة ونوع الأنشطة المتوقع تنفيذها من خلال المشروع.

من جانبه أكد الدكتور زياد كرابليه المدير التنفيذي للصندوق الفلسطيني للتشغيل والحماية الاجتماعية، على أهمية المشروع في الحد من ظاهرة البطالة في صفوف خريجي قطاع غزة.

وأشار إلى أن الصندوق الفلسطيني للتشغيل والحماية الاجتماعية المظلة والعنوان الوطني لتأهيل وتشغيل الشباب الفلسطيني والمتعطلين ودعم المبادرات الشبابية الريادية في إطار تعزيز مستوى التنمية المستدامة في فلسطين من خلال تنفيذ البرامج والمشاريع التنموية التي تتوافق مع ذلك.

11.3 % انخفاض عجز الميزان التجاري لمصر

وكالات

قالت وزارة التجارة والصناعة المصرية في بيان إن عجز الميزان التجاري للبلاد انخفض 11,3% على أساس سنوي في النصف الأول من عام 2016.

وذكر البيان أن عجز الميزان التجاري بلغ 173,187 مليار جنيه في الفترة بين يناير ويونيو انخفاضا من 195,335 مليار جنيه في الفترة المقابلة من 2015.

ونقل البيان عن وزير التجارة والصناعة طارق قابيل قوله إن قيمة الصادرات الصناعية غير البترولية زادت 21,8% إلى 14,549 مليار جنيه في يونيو، مقارنة مع 11,941 مليار في نفس الشهر من العام الماضي.

وسجلت واردات السلع غير البترولية تراجعا نسبته 4,6% في يونيو لتصل إلى 38,538 مليار جنيه مقارنة مع 40,410 مليار في يونيو 2015.

من جهة أخرى قالت وزارة التعاون الدولي المصرية في بيان إن مصر تلقت الجمعة شريحة أولى قدرها مليار دولار من قرض قيمته 3 مليارات دولار يقدمه البنك الدولي على مدى ثلاث سنوات بهدف دعم برنامج الإصلاح الحكومي.

وكان البنك الدولي وافق على تقديم الشريحة الأولى البالغة قيمتها مليار دولار في ديسمبر لكنه كان ينتظر موافقة البرلمان على البرنامج الاقتصادي الحكومي الذي يوضح الخطوط العريضة لخطط الإصلاح.

وكانت ضريبة القيمة المضافة التي طال انتظارها هي أحد الإصلاحات التي جرى الاتفاق عليها في إطار الشريحة الأولى.

ووافق البرلمان على الضريبة في أغسطس.

وقال أسعد عالم المدير القُطري للبنك الدولي في مصر في البيان: «نحن سعداء للدخول في شراكة مع مصر في تنفيذ برنامجها الاقتصادي مما يساعد على خلق فرص عمل وجذب الاستثمارات وتعزيز النمو.»

وطن

30 % تخفيضاً في رواتب وزراء تونس

تونس - وكالات

قرر رئيس الوزراء التونسي يوسف الشاهد خفض رواتب كل وزرائه بنسبة 30%، في خطوة رمزية تهدف إلى تقليص الإنفاق العام في وقت تمر فيه البلاد بأزمة اقتصادية خانقة. ويعتقد على نطاق واسع أن هذه الخطوة قد تكون تمهيدا لإعلان إجراءات تقشف كان رئيس الوزراء تعهد باتخاذها إذا استمرت مصاعب الاقتصاد التونسي. وتضرر اقتصاد تونس منذ انتفاضة 2011 لكن هجمات كبرى استهدفت سياحا أجانب العام الماضي وتراجعا حادا في إنتاج الفوسفات بسبب إضرابات زادت من مصاعب الاقتصاد العليل أصلا. ومن المتوقع أن يزيد عجز ميزانية تونس نحو 2.9 مليار دينار (1.32 مليار دولار) هذا العام ليصل إلى 6.5 مليار دينار بنهاية العام الحالي.

العراق: لا اتفاق جديدا لتصدير النفط مع «كردستان»

بغداد - قنا

نفت وزارة النفط العراقية وجود أي اتفاق جديد للتصدير مع إقليم كردستان، مؤكدة أن الاتفاق السابق ما زال ساريا، حيث تضمنته الموازنات المالية للسنتين الماضيتين والموازنة المالية للعام 2017.

وذكرت الوزارة، في بيان لها، أن ما حدث هو أن خط أنابيب النفط المار عبر الأراضي التركية تعرض للتخريب قبل أشهر، ما أجبر وزارة النفط على إيقاف ضخ النفط من كركوك عبر الأنبوب.

وأضافت أن شركة (نفط الشمال) «اضطرت مع استمرار هذا التوقف، إلى إعادة حقن بحدود 100 ألف برميل من النفط الخام المستخرج يوميا إلى الآبار مرة ثانية دون مردود مالي، وبالتالي تتحمل وزارة النفط التكلفة التشغيلية لـ (نفط الشمال)».

فريق سعودي جديد في أوبك

وكالات

قال مصدر مطلع الجمعة: إن السعودية من المرجح أن تعين مندوبا جديدا لها في منظمة البلدان المصدرة للبترول (أوبك) وممثلا وطنيا. وسيتولى أديب الأعمى منصب مندوب المملكة لدى أوبك خلفا لمحمد الماضي. وبحسب صفحته على موقع لينكد إن، يشغل الأعمى حاليا منصب نائب رئيس أرامكو السعودية في مكتب الشركة بلندن. وعمل مديرا لمكاتب أرامكو في الصين وكوريا الجنوبية قبل تعيينه في منصب مندوب المملكة لدى أوبك عام 2013. وسيصبح عايض القحطاني الممثل الجديد للمملكة في أوبك خلفا لناصر الدوسري الذي يشغل منصب مستشار وزير الطاقة - البترول سابقا - منذ 2011.

3.63 مليون برميل يوميا إنتاجها النفطي في أغسطس

10 مليارات دولار تكلفة مفاعلين نوويين جديدين في إيران

طهران – وكالات

بدأت إيران وروسيا أمس أعمال بناء مفاعلين نوويين جديدين في محطة بوشهر (جنوب)، حسبما أفاد مصدر رسمي.
وأوضح محمود جعفري مسؤول المشروع في محطة بوشهر النووية أن أعمال بناء المفاعلين وقوة كل منهما ألف ميغاواط ستستمر عشر سنوات وتقدر كلفتها بـ 10 مليارات دولار.
وصرح جعفري بأنه «بتدشين الوحدتين الجديدتين سيتم توفير 22 مليون برميل من النفط والحد من توليد 14 مليون طن من غازات الاحتباس الحراري». ويشارك نحو ثمانية آلاف عامل في المشروع الذي تشرف عليه الوكالة الفيدرالية الروسية للطاقة النووية «روزاتوم» بالتعاون مع الهيئة الإيرانية للتنمية والإنتاج.
وأشارت إذاعة الجمهورية الإسلامية «ايريب» إلى أن إيران ستؤمن ثلث التجهيزات.
وتود إيران التي تملك احتياطات كبيرة من النفط والغاز، تنويع مصادر الطاقة لتقليص اعتمادها على الطاقات الأحفورية لتأمين الاستهلاك الداخلي، وذلك من خلال سعيها إلى بناء 20 منشأة نووية خلال السنوات المقبلة، بينها تسع منشآت تبنيها شركات روسية.
ولا تملك إيران حاليا سوى مفاعل نووي واحد بقوة ألف ميغاواط في محطة بوشهر بدأ تشغيله في العام 2011 وبنته روسيا.
وصرح مدير «روزاتوم» سيرغي كيرينكو الذي حضر مراسم انطلاق اشغال البناء لوكالة «ريا نوفوستي» الحكومية الروسية بأن بناء المفاعلين الجديدين «أفضل مساهمة عملانية من قبل روزاتوم من أجل توسيع نطاق التعاون بين روسيا وإيران». وتابع كيرينكو أن المشروع «مرحلة أساسية من أجل تعزيز مكانة روسيا في السوق العالمية للتكنولوجيا النووية في منطقة واعدة مثل الشرق الأوسط».
ووقعت روسيا في نوفمبر 2014 «اتفاق تعاون» مع إيران لبناء مفاعلين نوويين لمحطة بوشهر على سواحل الخليج تم تسليمهما رسميا إلى الإيرانيين في سبتمبر 2013.
ووقعت إيران في 14 يوليو 2015 في فيينا اتفاقا مع الدول الكبرى يهدف إلى ضمان اقتصار نشاطاته النووية على الاستخدامات السلمية، مقابل رفع جزئي للعقوبات الدولية المفروضة عليها.
وردت طهران مرارا على اتهامات غربية وإسرائيلية بأن برنامجها النووي يهدف إلى إنتاج قنبلة، مشددة على أنه محصور بالاستخدام المدني.
من جهة أخرى قال مصدر في منظمة البلدان المصدرة للبترول (أوبك) إن إيران أبلغت المنظمة بأنها ضخت 3.63 مليون برميل يوميا من النفط في أغسطس بزيادة عشرة آلاف برميل يوميا عن يوليو.
ويمثل ذلك تباطؤا للنمو السريع في الإنتاج الإيراني الذي أعقب رفع العقوبات الغربية عن طهران في يناير.
وكانت إيران العامل الرئيسي الذي حال دون التوصل لاتفاق بخصوص الإنتاج بين أوبك وروسيا غير العضو في المنظمة من أجل تعزيز الأسعار، إذ قالت طهران إنه يجب استثناؤها من مثل هذا الاتفاق لحين تعافي إنتاجها.
وتجري حاليا مباحثات جديدة حول اتفاق على مستوى الإنتاج.
ومن المقرر نشر بيانات الإنتاج الإيراني يوم الإثنين في التقرير الشهري التالي لأوبك والمنتظر أن يظهر أيضا استقرار إنتاج إيران في أغسطس عند 3.63 مليون برميل يوميا دون تغير يذكر عن يوليو وفقا للمصادر الثانوية التي تستند إليها أوبك في تقدير إنتاجها.
وتشير أحدث بيانات أوبك إلى أن الإنتاج الإيراني وصل إلى المستوى الذي بلغه في أواخر 2011 قبل تشديد العقوبات الذي أدى إلى هبوط الصادرات الإيرانية.

■ تنويع مصادر الطاقة وتأمين الاستهلاك الداخلي

19 مليار دولار تعويضات قضائية ضد ماستركارد

لندن – رويترز

أظهرت وثائق قضائية في لندن أن نحو 46 مليون شخص في البلاد من المحتمل أن يستفيدوا من دعوى قضائية أقيمت ضد شركة ماستركارد تطالبها بدفع تعويضات قيمتها 14 مليار جنيه إسترليني (19 مليار دولار) على خلفية اتهامات تتعلق بفرض رسوم زائدة. وتدفع الدعوى بأن الشركة كانت تفرض بشكل غير قانوني رسوما مرتفعة على المتاجر عند استخدام المتسوقين لبطاقات الخصم أو بطاقات الائتمان وكان ذلك ينعكس في فرض المتاجر أسعارا أعلى على الزبائن.
وتظهر الوثائق التي يتجاوز عددها 600 ورقة والتي قدمت لمحكمة المنافسة الخميس أن ماستركارد متهمة بممارسة ذلك الأمر على مدار 16 عاما خلال الفترة من عام 1992 إلى 2008. وقال مقيم الدعوى والتر ميريكس وهو محقق سابق في الشكاوى المتعلقة بالخدمات المالية لهيئة الإذاعة البريطانية (بي.بي.سي): «هذه (الرسوم) تكاد أن تكون ضريبة خفية.. ماستركارد سلكت سلوكا مخزيا في هذا الأمر ولم تكن لديها معقولية في القبول بأن ما كان يفعله هذا هو الإضرار بالزبائن في المملكة المتحدة».
وقالت ماستركارد في بيان إنها تنكر ارتكاب أي مخالفة، وسيكون أي شخص من المقيمين في بريطانيا الذين استخدموا بطاقة ائتمان أو نقدا أو شيكات وكان فوق سن 16 سنة في الفترة التي تغطيها القضية تلقائيا ضمن المطالبين بالتعويضات.

تركيا لا تتوقع تغييرا في تصنيف موديز

لندن – وكالات

قال وزير الاقتصاد التركي نهاد زيبكجي إنه ليس لديه أدنى شك في أن بلاده ستحافظ على تصنيفها في الفئة الجديرة بالاستثمار عندما تنشر وكالة موديز تقييمها التالي في أكتوبر.
وقال زيبكجي للصحفيين خلال زيارة إلى لندن: «لقد اتخذنا خطوات وقمنا بسن قوانين.. وأجرينا تعديلات وتحسينات في النظام المصرفي. (لدينا) انضباط فى الميزانية.
نظرا لعدم تغير موقف الدين العام ونجاح البلاد في حربها على الإرهاب ليست لديَّ أي توقعات سلبية فيما يتعلق بقرار موديز.»
وتصنف كل من فيتش وموديز تركيا عند أدنى درجة في الفئة الجديرة بالاستثمار.
ويسمح هذا بشراء سندات البلاد من قبل الصناديق المحافظة التي تحتاج لأن يكون البلد مصنفا عند درجة جديرة بالاستثمار من قبل وكالتي تصنيف رئيسيتين على الأقل.
غير أن موديز قالت في 18 يوليو إنها تضع تصنيفها لتركيا قيد المراجعة لاحتمال خفضه إلى مستوى مرتفع المخاطر.

دعوة ألمانية لمواصلة التفاوض مع أمريكا على اتفاق الشراكة

برلين

قالت المستشارة الألمانية أنجيلا ميركل إن الاتحاد الأوروبي يجب أن يواصل التفاوض مع الولايات المتحدة على اتفاق جديد للتجارة الحرة يعرف باسم اتفاق الشراكة في التجارة والاستثمار عبر الأطلسي.
ويسعى الاتحاد الأوروبي والولايات المتحدة رسميا للتوقيع على الاتفاق قبل أن يغادر الرئيس الأمريكي باراك أوباما منصبه في يناير لكن باتت هناك شكوك كبيرة في هذا الأمر حاليا. وأثار زيجمار جابرييل نائب المستشارة الألمانية ووزير الاقتصاد عاصفة الشهر الماضي بعدما قال إن محادثات التجارة الحرة فشلت في الواقع.
وألقت فرنسا وبلجيكا بظلال من الشك على آفاق اتفاق التجارة الجديد فيما تتزايد الشكوك بين الأمريكيين. وقالت ميركل لمؤسسة فنكه ميدينجروبه الألمانية التي تمتلك سلسلة من الصحف «أنا أؤيد استمرار المفاوضات الآن».
وذكرت المستشارة الألمانية أن كثيرا من الدول الأعضاء في الاتحاد الأوروبي تعاني من معدلات بطالة مرتفعة، مضيفة: «لهذا يجب علينا أن ندعم كل ما يمكن أن يخلق وظائف وهذا يشمل اتفاق التجارة الحرة». وأشارت ميركل إلى أنها أبلغت الرئيس الأمريكي باراك أوباما بهذا خلال قمة مجموعة العشرين التي عقدت بالصين في وقت سابق.
وردا على سؤال عما إذا كان الاتفاق ما زال أمامه فرصة للنجاح قالت ميركل: «هذا يتوقف الآن على مواصلة عملية التفاوض».

وطنهم

تعزيز التجارة بين ماليزيا وتايلاند

بانكوك – وكالات

تعتزم تايلاند وماليزيا رسم خارطة طريق اقتصادية عصرية جديدة من شأنها تعزيز حجم تجارتهما الثنائية ليصل إلى 30 مليار دولار أمريكي في 2018.
وقال رئيس الوزراء الماليزي نجيب عبد الرزاق، في مؤتمر صحفي مشترك مع نظيره التايلاندي الفريق الأول برايوت تشان أو تشا، بعد انتهاء المباحثات السنوية الماليزية التايلاندية، إنه في هذه اللحظة بلغ حجم التجارة الثنائية بين البلدين 22 مليار دولار أمريكي، مشيراً إلى أن تايلاند تبقى بمكانتها ثاني أكبر شريك تجاري لماليزيا في آسيان.
ووصف عبد الرزاق المباحثات هذه المرة بالناجحة في تحقيق النتائج التي تعود للطرفين بالنفع، إلا أن هناك المزيد مما يجب عمله ومناقشته من أجل توفير تدابير فعالة.

زيادة حفارات النفط الأمريكية للأسبوع العاشر

رويترز

أظهرت بيانات من شركة بيكر هيوز لخدمات الطاقة الجمعة أن عدد منصات الحفر النفطية في الولايات المتحدة ارتفع للأسبوع العاشر في 11 أسبوعا مسجلا أطول موجة من عدم تخفيض عدد المنصات منذ 2011.
وأضافت الشركة في تقريرها الأسبوعي الذي يحظى بمتابعة وثيقة أن عدد منصات الحفر النفطية الأمريكية قيد التشغيل ارتفع بواقع سبع منصات إلى 414 منصة في الأسبوع المنتهي في التاسع من سبتمبر.
ويقل هذا الرقم عن عدد المنصات التي كانت تعمل في الأسبوع المقابل من العام الماضي والبالغ 652 منصة لكنه أعلى من المستوى الأدنى الذي جرى تسجيله في الآونة الأخيرة والذي بلغ 316 منصة في مايو.
وتتجه العقود الآجلة للخام الأمريكي إلى الارتفاع بنحو أربعة % هذا الأسبوع على أمل التوصل إلى اتفاق دولي بشأن تحقيق الاستقرار في إنتاج النفط، بعدما اتفقت السعودية -أكبر منتج للخام في أوبك- يوم الاثنين مع روسيا أكبر منتج خارج منظمة البلدان المصدرة للبترول على التعاون في السوق التي بها وفرة في المعروض من الخام. وجرى تداول الخام الأمريكي الجمعة فوق 46 دولارا للبرميل بما يقترب من مستوى 50 دولارا الذي يقول محللون وشركات حفر إنه يسمح بالاستمرار في إنتاج الخام.

■ لقاء كيري ولافروف في جنيف

أشادت المعارضة السورية أمس بالاتفاق الأمريكي الروسي من أجل التوصل إلى هدنة في سوريا، وعبرت عن الأمل في أن يشكل «بداية نهاية معاناة المدنيين» بسبب النزاع المستمر منذ خمس سنوات، بحسب بيان رسمي.
وصرحت بسمة قضماني عضو الهيئة العليا للمفاوضات التي تشمل أبرز ممثلي المعارضة والفصائل المقاتلة في سوريا: «نشيد بالاتفاق في حال تم تطبيقه»، واعربت عن الأمل في أن يشكل «بداية نهاية معاناة المدنيين».

وكالات

290 ألف قتيل وفرار ملايين منذ مارس 2011

المعارضة: نأمل أن ينهي الاتفاق معاناة المدنيين في سوريا

الروس والامريكيون الذين يدعمون أطرافا متحاربة في الحرب في سوريا، اتفقا على خطة تهدف إلى إعلان هدنة في هذا البلد، يمكن ان تؤدي إلى تعاون عسكري ضد الجهاديين المسلحين.
وبعد محادثات طويلة في جنيف الجمعة، أعلن وزير الخارجية الأمريكي جون كيري ونظيره الروسي سيرغي لافروف صباح الإثنين موعد بدء الهدنة، لتتزامن بذلك مع أول ايام عيد الأضحى.
وقال كيري إن «الولايات المتحدة وروسيا تعلنان خطة نأمل في أن تسمح بخفض العنف» وفتح الطريق أمام «سلام عن طريق التفاوض وانتقال سياسي في سوريا»، مؤكدا ان موسكو «أطلعت الحكومة السورية على هذا الاتفاق وهي مستعدة لتطبيقه». وتمكن الروس والأمريكيون من التوصل إلى أرضية تفاهم على الرغم من الخلافات العميقة في رؤيتهما للنزاع الذي أسفر عن سقوط أكثر من 290 ألف قتيل وفرار ملايين منذ مارس 2011.

صمود الهدنة يتبعه تعاون عسكري بين البلدين

وتسعى القوتان العظميان إلى إحياء خطة للسلام أقرتها الأسرة الدولية في نهاية 2015 وتشمل وقفا دائما لإطلاق النار وتقديم مساعدات إنسانية وعملية انتقال سياسي بين النظام السوري والمعارضة.
وقال لافروف إن الخطة الامريكية الروسية التي أعلنت الجمعة «تسمح بإقامة تنسيق فعال لمكافحة الإرهاب، قبل كل شيء في حلب، وتسمح بتعزيز وقف إطلاق النار. كل هذا يوجد شروط العودة إلى العملية السياسية».
وتشهد حلب المدينة الكبرى الواقعة في شمال سوريا وضعا إنسانيا مروعا.
وللمرة الثانية خلال شهرين، فرض حصار جديد على الأحياء الشرقية للمدينة التي تشكل الجبهة الرئيسية للنزاع ويسيطر عليها مسلحو المعارضة.
وفي هذا الصدد، طالب كيري بمنفذ «بلا عراقيل ودائم» إلى المناطق المحاصرة والتي يصعب الوصول إليها، بما في ذلك في حلب، لإيصال المساعدة الإنسانية. ورحب الموفد الخاص للأمم المتحدة إلى سوريا ستيفان دي ميستورا بالاتفاق.
وقال إنه «ينتظر من كل الأطراف ان تسهل جهود الأمم المتحدة التي تهدف الى تسليم المساعدة الإنسانية الى السكان الذين يحتاجون اليها بما في ذلك الذين يعيشون في المناطق المحاصرة». واضاف أن «الأمم المتحدة تأمل أن تكون الإرادة السياسية التي أوصلت إلى هذا الاتفاق دائمة». يتضمن الاتفاق الروسي الأمريكي شقا آخر عسكريا.
وقال جون كيري إنه في حال صمدت هذه الهدنة «أسبوعا»، فإن القوات الأمريكية ستوافق على التعاون مع الجيش الروسي في سوريا.
وتطالب موسكو بهذا التعاون منذ اشهر ويعمل البلدان من اجله منذ اشهر.
وأضاف كيري أن «الولايات المتحدة موافقة على القيام بخطوة إضافية لأننا نعتقد أن لدى روسيا وزميلي (لافروف) القدرة للضغط على نظام الأسد لإنهاء النزاع والذهاب إلى طاولة المفاوضات». لكن لافروف اعترف بأنه لا يستطيع ان يضمن «بنسبة 100%» نجاح هذا الاتفاق.
وإذا صمدت الهدنة، سيبدأ التعاون العسكري بين البلدين من خلال تبادل المعلومات لتوجيه ضربات جوية، وهو ما كانت ترفضه واشنطن حتى الآن.
أعلن لافروف عن إنشاء «مركز مشترك» روسي أمريكي لتنسيق الضربات «سيهتم فيه عسكريون وممثلون عن أجهزة الاستخبارات الروسية والأمريكية بقضايا عملية: التمييز بين الإرهابيين والمعارضة المعتدلة». لكن وزارة الدفاع الأمريكية (البنتاغون) قالت في بيان إن التعهدات المدرجة في الاتفاق «يجب ان تحترم بالكامل قبل أي تعاون عسكري محتمل».

تقرير إخباري

أوقفت 5 مشروعات زراعية

وورلد فيجن تنهي عقود 120 موظفا في غزة

أفاب

أفاد موظفون في منظمة «وورلد فيجن» الخيرية أنها ألغت عقود 120 من العاملين في مكتبها بقطاع غزة، بعد أن اعتقلت إسرائيل مديرها في القطاع بتهمة تحويل أموال لحركة حماس.
وقال موظف لوكالة فرانس برس طلب عدم ذكر اسمه: «تم إبلاغ 120 من الموظفين العاملين في منظمة الرؤية العالمية (وورلد فيجن) في قطاع غزة إلغاء عقودهم رسميا ووقف كافة المشاريع التي تدعمها المنظمة في القطاع». وأضاف: «اجتمع مدير المنظمة في فلسطين ومعه عدد من الموظفين الأجانب بتاريخ 9 أغسطس الماضي مع الموظفين الفلسطينيين في مكتب غزة وسلمهم ورقة للتوقيع عليها وبعد أن شرح لهم الظروف الصعبة التي تمر بها المنظمة استجاب الموظفون ووقعوا». وتابع «تلقى الموظفون وعدا بإعادتهم في حال انتهاء المشاكل والصعوبات». وتنص الورقة التي حصلت وكالة فرانس برس على نسخة منها على أن المنظمة «تواجه أزمة كبيرة تؤثر على المؤسسة العالمية بما في ذلك مصادر تمويلها، ونظرا لحدة هذه الأزمة فقد تم تعليق جميع أنشطتنا في غزة، وكذلك تم تعليق التمويل لبرامجنا في غزة». وافادت الورقة أيضا: «إننا لا نعلم مدة التعليق وسنقوم بكل ما لدينا لتقصير المدة قدر المستطاع، فنحن ملتزمون للشركاء ولعملنا في غزة». وذكر موظف آخر طلب ايضا عدم ذكر اسمه أن المنظمة «أوقفت تماما خمسة مشروعات زراعية ودعم للأطفال كانت قد بدأتها قبل شهرين ما سيحرم المستفيدين من إكمال مشروعاتهم الزراعية اضافة الى حرمان عشرات الأطفال من الدعم النفسي خصوصا». وأكد أن «15 موظفا من القدامى لا يزالون يعملون في مكتب وورلد فيجن في غزة»، مشيرا الى أن الـ120 المفصولين «تم تعيينهم العام 2014 بموجب عقود سنوية تجدد تلقائيا». وتتهم أجهزة الأمن الإسرائيلية محمد الحلبي مدير مكتب المنظمة في غزة والموقوف منذ منتصف يونيو الماضي بتحويل أموال لصالح حماس التي تسيطر على القطاع، وهو ما نفاه الحلبي كما ذكر والده ومحامي الدفاع.
ونفت حماس في بيان الاتهامات الإسرائيلية قائلة إنها «تأتي في سياق مخطط إسرائيلي لتشديد الخناق والحصار على قطاع غزة». وشهد قطاع غزة المحاصر منذ عشر سنوات، ثلاث حروب مدمرة بين العامين 2008 و2014 بين الجيش الإسرائيلي والفصائل الفلسطينية.
ويعتمد أكثر من ثلثي سكان القطاع المحاصر والفقير والبالغ عددهم نحو 2 مليون شخص على المساعدات الإنسانية.

■ إسرائيل اعتقلت مدير فرع المنظمة في غزة

40 % نسبتهم من الحجوزات في الفنادق

تركيا.. وجهة السياح العرب في العيد

الأناضول

في العطلات الرسمية وخلال فصل الصيف وفي الأعياد، تصبح تركيا مقصداً للسياح الأجانب لقضاء أوقات الإجازات، والوجهه الأولى للقادمين من الدول العربية وخاصة الخليجيين.
في السنوات الأخيرة استقبلت تركيا أكبر معدلات وافدين إليها من البلدان العربية، فالمناظر الطبيعية والأجواء الساحلية، وعوامل الجذب المتعددة، وتعدّد مراكز التسوق، وتقارب الثقافات والعادات، أهم أسباب اختيار السائحين لها.
مراد يلدريم، مدير الاستقبال في فندق «جرين بارك»، بإسطنبول، قال للأناضول «إن نسبة العرب تشغل حوالي 40%-35% من الحجوزات في الفندق، لأن أعدادهم تزداد في الأعياد، ونتوقع إذا رُفعت التأشيرة عن مواطني بعض الدول العربية، أن تزداد هذه النسبة إلى 60%».
من جهته قال بكر عطاجان، «صاحب شركة بيناستي ترافيل للسياحة» في حديث للأناضول: «أعمل في السياحة منذ 36 عاماً، وهذه السنة، لا سيما في الفترة الأخيرة، نجد أن أعداد العرب ازدادت بشكل كبير جداً، مقارنة بالأعوام الماضية، ليس فقط إسطنبول، ولكن في حوض البحر الأسود وبقية المناطق السياحية». وأضاف: «أعداد العرب الوافدين ازدادت في عيد الأضحى، عدد لطائرات التي هبطت في مطار أتاتورك، الثلاثاء الماضي، وصل 1454 طائرة، كان على متنها 141 ألف مسافر، وهذه مؤشرات تؤكد أن السياحة زادت بشكل كبير جدًا في الفترة الأخيرة». ويأتي السياح العرب من الإمارات وقطر والسعودية بكثرة إلى منطقة أزونغول، في محافظة طرابزون وهضبة إيدر الواقعة في مدينة ريزا في منطقة حوض البحر الأسود (شمال شرق)، اللتين تعدّان من أكثر المناطق لفتا للأنظار وجذبا للسياح في تركيا.
كما أن القرب الذي يشعر به العرب من الشعب التركي بالمقارنة مع الشعوب الأوروبية والأمريكية، والصعوبات التي يواجهها السياح العرب في الحصول على تأشيرات سفر إلى الدول الغربية يساهم في ارتفاع القادمين العرب لبلاد الأنلاضول، حسب سياح آخرين.

تطالب الأمم المتحدة بتعويضات

4.7 مليار دولار خسائر كوبا بسبب الحصار خلال سنة

أعلنت الحكومة الكوبية الجمعة أن الحصار التجاري والمالي الأمريكي المفروض على كوبا كلف اقتصاد البلاد 4.68 مليار دولار بين أبريل 2015 ومارس 2016، رغم بدء التقارب بين البلدين نهاية العام 2014.
وقال وزير الخارجية الكوبي برونو رودريغيز للصحفيين إن «الحصار هو السبب الرئيسي لمشاكل اقتصادنا، ونموه، لا يوجد أي قطاع بمنأى عن تبعات الحصار». ومنذ فرضها في العام 1962، كلفت تلك القيود كوبا ما مجموعه 125.8 مليار دولار، بحسب الوزير، الذي ستعرض بلاده في 26 أكتوبر قرارا جديدا ضد هذا الإجراء خلال الجمعية العامة للأمم المتحدة.
وفي كل عام منذ 1992، تصوت غالبية كبيرة لصالح هذا القرار باستثناء الولايات المتحدة وحلفائها المقربين، مثل إسرائيل.
وفي العام 2013، تلقت كوبا دعم 191 بلدا من أصل 193 أعضاء في الأمم المتحدة.

وكالات

■ أوباما ونظيره الكوبي لدى زيارته الأولى

وفي أعقاب الإعلان التاريخي عن تقاربهما في نهاية العام 2014، استأنفت هافانا وواشنطن علاقاتهما الدبلوماسية في يوليو 2015، لكن التطبيع الكامل للعلاقات يواجه صعوبات بسبب خلافات قديمة.
وتطالب كوبا برفع غير مشروط للحظر الذي قام الرئيس الامريكي باراك أوباما بتخفيفه.
لكن إدارته أخفقت في إقناع الكونغرس الذي يسيطر عليه الجمهوريون.
وقال رودريغيز: «مر 21 شهرا أي حوالي شهرين منذ أن وصف الرئيس أوباما الحظر بالقديم، لكن حتى الآن، أبقي الحظر بكل ابعاده». وأضاف أن الإجراءات التي اتخذها البيت الأبيض لتخفيف الحصار «محدودة في مداها».
وعبر عن أسفه لأن وعد الرئيس الأميركي بتخفيف إجراءات استخدام الدولار في الصفقات الدولية للشركات الكوبية وعملياتها المصرفية في الولايات المتحدة «لم ينفذ عمليا حتى الآن». الحصار الأمريكي على كوبا هو حصار اقتصادي وتجاري تفرضه الولايات المتحدة الأمريكية على كوبا، بدأ في 19 أكتوبر 1960 بعد سنتين من قيام الثورة الكوبية ويعتبر الآن هو أطول حصار في التاريخ الحديث.
أزمة الصواريخ الكوبية هي مواجهة ما بين الولايات المتحدة والاتحاد السوفيتي المتحالف مع كوبا في أكتوبر 1962 ضمن أحداث الحرب الباردة.
وتقارن أزمة الصواريخ الكوبية بحصار برلين كواحدة من أشد المواجهات خلال الحرب الباردة، وتعتبر هذه الأزمة أقرب أزمة كادت أن تؤدي لقيام الحرب النووية.
في أغسطس 1962 وفي أعقاب عدة عمليات فاشلة للولايات المتحدة لإسقاط النظام الكوبي (غزو خليج الخنازير وعملية النمس) شرعت حكومتا كوبا والاتحاد السوفيتي في بناء قواعد سرية لعدد من الصواريخ النووية متوسطة المدى (MRBMs و IRBMs) في كوبا، والتي تعطي الإمكانية من ضرب معظم أراضي الولايات المتحدة.
بدأ هذا العمل بعد نشر صواريخ ثور IRBM في بريطانيا ضمن مشروع إميلي سنة 1958 ونشر صواريخ جوبيتر IRBM في إيطاليا وتركيا سنة 1961، حيث أصبح بهذا لدى أمريكا المقدرة على ضرب موسكو بأكثر من 100 صاروخ ذي رأس نووي.
وصل الرئيس الأمريكي باراك أوباما إلى كوبا في زيارة تاريخية ينتظر أن تفتح صفحة جديدة في العلاقات بين البلدين، بعد عقود من العداء بينهما خلال الحرب الباردة.
وكسر الرئيس أوباما حاجز الحصار الطويل الأمد بزيارته لهافانا في مارس الماضي، ليصبح بذلك أول رئيس أمريكي يزور كوبا إبان ولايته منذ أيام كالفين كوليدج عام 1928.
وكان البيت الأبيض، وقبل أشهر قليلة من زيارة أوباما، اتخذ تدابير لتخفيف الحصار المفروض على الجزيرة منذ العام 1962، والذي يعدّ رفعه بالكامل من اختصاص الكونغرس.

اعتماد تعزيز التنمية والسلام في ربوعه

السودان يتولى منصب الأمين العام المساعد للجامعة العربية

الخرطوم – أبو القاسم إبراهيم

وافق مجلس وزراء الخارجية العرب بالإجماع في اجتماعهم أمس بالقاهرة على قبول ترشيح السودان للدكتور كمال حسن علي لشغل منصب الأمين العام المساعد لجامعة الدول العربية.
ويشغل كمال حاليا منصب وزير التعاون الدولي بالحكومة وقال وزير الخارجية البروفيسور إبراهيم غندور في تصريحات صحفية إن انتخاب الدكتور كمال حسن علي يشكل عودة قوية للسودان في قيادة المنظمات الإقليمية والدولية كما يعكس الدور المتميز الذي يلعبه السودان في محاور انتماءاتهم المختلفة.
وأوضح السفير عبد المحمود عبد الحليم سفير جمهورية السودان لدى جمهورية مصر العربية ومندوبها الدائم لدى جامعة الدول العربية أن انتخاب مرشح السودان يعكس الدور المتميز للدبلوماسية السودانية وقدرتها على لعب دورها الرائد في الساحات المختلفة خاصة في ظل المناخات والتحديات الراهنة..
وقال عبد المحمود عبد الحليم إن وزراء الخارجية العرب قد اعتمدوا أيضا مشروعي قرار حول دعم جهود السودان لتعزيز السلام والتنمية في ربوعه ورفض العقوبات الأحادية الأمريكية.
وأشاد الوزراء بمسيرة الحوار الوطني في السودان وبمبادرة الرئيس البشير للأمن الغذائي العربي واعتمد الوزراء عقد مؤتمر عربي لدعم جهود التنمية في السودان عام 2017..
وقد أشاد الوزراء في القرار الخاص باليمن بجهود السودان ودعمه المتصل لليمن في مجالات علاج الجرحى والتسهيلات التعليمية والقنصلية.
وأضاف السفير عبد المحمود أن السودان قد نال أيضا عضوية اللجنة الخاصة بمكاتب الجامعة العربية في الخارج ولجنة استعادة الآثار والمقتنيات التاريخية والثقافية من الدول الأوروبية وغيرها.

السياسة في دقيقة

تحدٍّ

تحدت كوريا الشمالية السبت الولايات المتحدة بتأكيدها أنها لن ترضخ «للابتزاز» الأمريكي غداة تجربتها النووية الخامسة التي لقيت إدانة دولية واسعة.

توافق

توافق قادة دول جنوب أوروبا بمن فيهم الرئيس الفرنسي فرنسوا هولاند ورئيس الوزراء الإيطالي ماتيو رينزي، على برنامج مشترك يدعو إلى إنعاش النمو وتقاسم عادل لأعباء المهاجرين.

حريق

أعلن مسؤولون في بنغلادش السبت مقتل 22 شخصا على الأقل وجرح سبعين آخرين في حريق هائل نجم عن انفجار مرجل في مصنع للتغليف في شمال العاصمة دكا.

فرصة

دعا المرشح الجمهوري دونالد ترامب الجمعة في واشنطن المدافعين عن القيم المحافظة الامريكية إلى التعبئة لصالحه، مؤكدا أن الاستحقاق الرئاسي في الثامن من نوفمبر يشكل «فرصتهم الأخيرة».

مغادرة

أعلنت الأمم المتحدة والمجلس الوطني للمقاومة الإيرانية أن آخر المعارضين الإيرانيين المقيمين في مخيم «ليبرتي» بالقرب من بغداد، غادروا العراق الجمعة متوجهين إلى أوروبا.

التزام

دعت مصر في بيان أمس، جميع الأطراف إلى الالتزام بالاتفاق باعتباره خطوة أولى نحو التوصل إلى وقف شامل ودائم لإطلاق النار في كافة المدن السورية، مع استمرار استهداف العناصر الإرهابية.

استعدادات

شهدت العاصمة الصومالية مقديشو، أمس، إجراءات أمنية مشددة، استعدادًا لاستضافة قمة رؤساء الدول الأعضاء بالهيئة الحكومية للتنمية في شرق إفريقيا «إيغاد» المقرر انعقادها في 13 سبتمر.

عفو

أعلن الرئيس الأثيوبي ملاتو تشومي، أمس، عفوا يقضي بالإفراج عن 770 سجيناً، بمناسبة حلول السنة الإثيوبية الجديدة (2009)، التي توافق اليوم الأحد.

تنويع

حثت الولايات المتحدة صربيا وسلوفينيا العضو في الاتحاد الأوروبي على تنويع مصادرهما للطاقة بعيدا عن الغاز الروسي للتأكد من ألا يؤدي أي توقف محتمل لإلحاق الضرر باقتصاديهما.

شخصية وحدث

انقلاب بينوشيه على الحكم في تشيلي ومقتل الرئيس الليندي

أوغستو بينوشيه كان الحاكم الديكتاتوري التشيلي السابق، وأحد أشهر جنرالات الولايات المتحدة في منطقة أمريكا اللاتينية، والمسئول الأول عن مقتل الرئيس التشيلي المُنتخب سلفادور ألليندي. قررت واشنطن أن سلفادور ألليندي خطر يهدد مصالحها، لكنها لم تستطع التشكيك في شرعيته كحاكم لفوزه في الانتخابات بطريقة دستورية، لذا قررت إزاحته عن الحكم، وكان رجلها هو الجنرال أوغستو بينوشيه قائد الجيش الذي استولى على السلطة في 11 سبتمبر عام 1973، حيث حاصر واقتحم القصر الرئاسي بالدبابات مطالباً سلفادور ألليندي بالاستسلام والهروب، لكن ألليندي رفض، وارتدى الوشاح الرئاسي الذي ميز رؤساء تشيلي طوال قرنين من الزمان، ليسقط قتيلا في القصر الرئاسي رافضاً التخلي عن حقه الشرعي وأعلن بينوشيه المجلس العسكري حاكما لتشيلي واستمر حاكماً 17 عاماً كان فيها العدو الأول لكل مفكري وكتاب أمريكا اللاتينية.
منعوا أي نشاط سياسي، ومارسوا الإرهاب السياسي.
ونتيجة لأفعال المجلس العسكري، قتل أكثر من 3 آلاف تشيلي أو اختفوا، كما عُذب وسُجن أكثر من 27 ألفاً، ونُفي الكثيرون، أو هربوا طالبين اللجوء السياسي، ومنهم السياسية التشيلية إيزابيل ألليندي ابنة سلفادور ألليندي، والروائية التشيلية إيزابيل ألليندي ابنة أخيه.

حقائق وأسرار جديدة في ذكراها الـ 15

أمريكا نجحت في تدويل الأحداث وتحويل الخسـ

في الطريق نحو ما يسمى بـ«الحرب على الإرهاب» منذ أن ضرب تنظيم القاعدة أمريكا في 11 سبتمبر قبل 15 عاماً، تغير العالم وخرجت الكثير من الدول من الخارطة السياسية والاقتصادية جراء هذه الحرب، بل أكثر من ذلك أصبحت منطقة الشرق الأوسط أكثر المناطق هشاشة وبها العديد من النزاعات والفوضى والتقسيم، بالرغم من أنها بحسابات الاقتصاد من أغنى المناطق اقتصادياً فيما يخص الثروات والخيرات، إلا أن مواطنيها اليوم أصبحوا لاجئين وعبئاً على بقية دول العالم.
ونجحت الولايات المتحدة في تحويل الأزمة من كونها أزمة أمريكية بالأساس لتجعل منها أزمة دولية، وبالتالي قامت واشنطن بإلقاء المسؤولية عن هذه الأزمة على أطراف اتهمتها بدعم الإرهاب، مما أحدث ارتباكا واضحا لدى العديد من صناع القرار السياسي في دول العالم العربي.

ملف من إعداد – شوقي مهدي

والارتباك لم يقتصر على الدول العربية فقط، بل تعداه لدول مثل الهند والصين وروسيا وبعض دول الاتحاد الأوروبي التي لم تتفق مع المفهوم الأمريكي لما أطلق عليه اسم «الإسلام السياسي»، نظرا لأن كلا من هذه القوى له مشاكله مع حركة أو حركات إسلامية وهي بالتالي تتعامل مع هذا الموضوع بحذر شديد.
أحداث الحادي عشر من سبتمبر شكلت منعطفا تاريخيا مهما في العالم أجمع، تلك الأحداث التي أكدت مجددا على أن العالم يواجه خطرا داهما وهو ظاهرة الإرهاب بكل صوره.
ولاشك أن منطقة الخليج العربي كانت أكثر المناطق تأثرا بتداعيات هذه الأحداث سواء من النواحي الاقتصادية أو الأمنية أو السياسية، وما حدث في الولايات المتحدة الأمريكية لم تقتصر آثاره على الولايات المتحدة أو الدول الأوروبية فقط وإنما امتدت هذه الآثار إلى العالم كله.
"لوسيل" بدورها، تفتح ملف 11 سبتمبر من منظور جديد في ذكراها الـ 15 والآثار الاقتصادية والسياسية وما تبعها من تحولات اقتصادية وجيوسياسية في المنطقة..
فقد تغيرت خريطة العالم الاقتصادية بفعل تفجير مركز التجارة العالمي.. فالمتابع للأحداث على مدى 15 عاما يلاحظ حجم الإنفاق على محاربة الإرهاب.. في كل أنحاء العالم.. ولم تسلم دولة من العمليات الإرهابية..

ملخص ما نشر

تناولنا في الجزء الأول من هذا الملف الذي يحاول رسم التغييرات الاقتصادية والسياسية لأحداث 11 سبتمبر في ذكراه الخامسة عشرة، وكيف تأثر العالم اقتصادياً وسياسيا خلال 15 عاماً.
وذلك عبر استعراض أهم تقريرين صدرا عن مؤسسات لها ثقلها السياسي والاقتصادي وهما التقرير الصادر عن الذراع البحثية للكونجرس الأمريكي وتقرير جامعة براون الذي توصلت إليه "لوسيل" للبروفيسور وعالمة الأنثربولوجيا كاثرين لوتز التي أشرفت على مشروع تكلفة الحرب على الإرهاب خلال 15 عاماً.
أيضاً تناولت الحلقة الأولى آراء الخبراء الاقتصاديين والأكاديميين حول تضارب الأرقام ما بين التقارير الاقتصادية التي قدرت كلفة الحرب على الإرهاب.
كما تناولت الحلقة أثر الحرب على الإرهاب على اقتصادات العالم، وناقشت الحلقة الدوافع والأسباب التي أدت الى بروز نجم تنظيم الدولة الإسلامية (داعش) إضافة لمناقشة تكاليف الحرب على تنظيم الدولة.
الحلقة الأولى تناولت بالتفصيل أيضاً الخسائر الاقتصادية لتدمير برجي التجارة إضافة لمناقشة قانون تجميد الحوالات المصرفية أو ما يعرف بقانون تمويل الإرهاب وأثره على الاقتصاد العالمي وعلى المؤسسات الإسلامية.

تقاطعات السياسة والاقتصاد

د. كمال: الهجمات أنهت المشاكل بين أمريكـ

شهدت العلاقات الأمريكية الخليجية العديد من فترات الارتفاع والانخفاض حتى أحداث الحادي عشر من سبتمبر التي جعلت المعسكرين يصطفان في خندق واحد لمحاربة الإرهاب رغم التوترات التي شابت العلاقة في بداية الحرب، ولعل العلاقات الاقتصادية والمنافع المشتركة هما رمانة الأمان للعلاقات الامريكية الخليجية.
وهنا يقول الدكتور حسن إبراهيم كمال، الباحث الاقتصادي ورئيس لجنة القطاع العقاري بغرفة تجارة وصناعة البحرين لـ"لوسيل"، إن العلاقات الاقتصادية والسياسية بين دول مجلس التعاون الخليجي والولايات المتحدة تطورت بشكل كبير وملحوظ منذ 11 سبتمبر وبالتالي نجدها في عدة محاور اقتصادية منها توقيع اتفاقيات التجارة الحرة بين بعض الدول الخليجية وأمريكا، الأمر الذي قوى العلاقات الاقتصادية وزاد من حجم التبادل التجاري خاصة في مجال الصناعات المختلفة من ضمنها صناعة الملبوسات الجاهزة التي تصدر من الخليج الى امريكا. وإلغاء ما يسمى بالحصص والكوتة التي كانت مفروضة على المنتج الخليجي في الأسواق الأمريكية. أكثر من ذلك يذهب الدكتور كمال إلى أن أمريكا تريد محاولة تجميل وجهها بمعنى أنها تحارب الارهاب من جهة ومن جهة اخرى تحول المشكلة لصالحها بتوقيعها اتفاقية التجارة الحرة مع دول مجلس التعاون وهي في نظر كمال نقلة نوعية في حجم التبادل التجاري بين أمريكا والخليج مما يعني أنها ضد الإرهاب وليس ضد الدول. ويضيف الدكتور كمال أن احداث 11 سبتمبر أنهت المشاكل مع دول الخليج والتقت المصالح ما بين أمريكا والخليج وأنهت التوتر وزادت من التناغم ما بين الولايات المتحدة ودول الخليج.
وبالتالي نجد أن دول التعاون اعتمدت

■ حسن إبراهيم كمال

التسلسل الزمني لاختطاف الطائرات

فيما يلي التسلسل الزمني لعمليات اختطاف الطائرات الأربعة التي نفذت هجمات الحادي عشر من سبتمبر:

الرحلة رقم 11

في الساعة 08:14:00 يطعن الخاطفون اثنين من أفراد طاقم طائرة أمريكان ايرلاينز الرحلة رقم 11 إضافة لأحد الركاب أثناء استيلائهم على قمرة القيادة بعد 15 دقيقة من الإقلاع.
وبعد خمس دقائق أخرى تمكنت المضيفة بيتي أونغ من الإبلاغ عن عملية الاختطاف حيث اتصلت من هاتف الطائرة بإدارة شركة أمريكان إيرلاينز وقالت: لا أحد يرد في قمرة القيادة وقد طعن أحد الركاب بسكين.

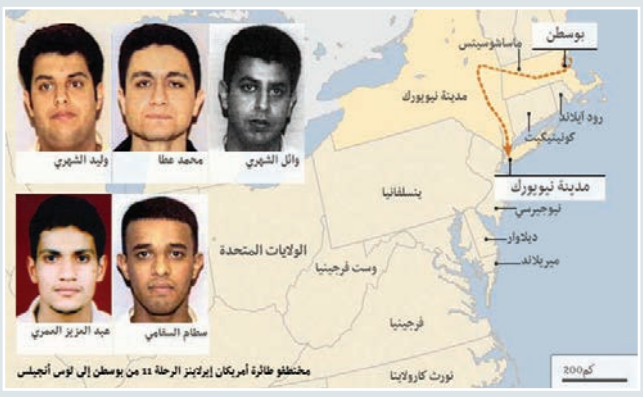

الرحلة رقم 175

في تمام الساعة 08:46:00 قتل الخاطفون طاقم القيادة بسكاكين وهددوا باقي أفراد طاقم الطائرة والركاب بتفجيرها قبل احتلالهم قمرة القيادة. في الساعة 8:58 يتحول مسار الطائرة صوب نيويورك.
تمكن أحد الركاب من الاتصال هاتفياً بوالده وقال له: لا أعتقد أن الطيار هو الذي يقود الطائرة الآن... أعتقد أنهم ينوون التوجه إلى شيكاغو أو مكان آخر وأنهم سيحطمون الطائرة في بناية. لا تقلق يا أبي، إذا حدث ذلك فسنموت موتا سريعاً للغاية.

وصفوها بـ «طبيعة الوحوش» .. خبراء لـ « لوسيل »:

الصناعات العسكرية المستفيد الأكبر من الحرب

من المستفيد من الحرب على الإرهاب؟ سؤال طرحناه على نيك راهال العضو السابق بالكونجرس الأمريكي حتى العام الماضي والذي يدير الآن شركة استشارية خاصة، قال لـ"لوسيل": بدون أدنى شك، فإن المجمعات الصناعية العسكرية حول العالم هي التي استفادت من الحرب على الإرهاب. وأضاف: هذه هي طبيعة الوحوش.

ومع زيادة مبيعات الأسلحة الى المنطقة باسم محاربة الإرهاب، التي لا تتوقف تقريباً.

بالإضافة الى تضاؤل المعارضة في واشنطن من اللوبي الإسرائيلي، كما تشاركت العديد من البلدان في المنطقة أهداف إسرائيل في جعل إيران عدواً للجميع.

وتابع راهال: إن إسرائيل ستستمر في ذلك للحصول على أكبر شريحة من الكعكة.

ويتفق مع عضو الكونجرس الأمريكي، البروفيسور جوردون آدمز وهو مؤلف كتاب (عسكرة السياسة الخارجية للولايات المتحدة) الذي أبان في إفاداته لـ"لوسيل" أن المستفيد الأول من الحرب هو صناعة الأسلحة، خاصة أن الحروب في أفغانستان والعراق ومكافحة تنظيم الدولة الإسلامية وعمليات مكافحة الإرهاب شكلت فوائد ضخمة لصناعة الدفاع العسكري في الولايات المتحدة.

بينما استفادت الشركات المصنعة للأسلحة والصواريخ والذخيرة بشكل كبير من هذه الحرب.

لقد كان مستوى الإنفاق على الدفاع أعلى بكثير مما كان عليه في السابق.

واضاف جوردون آدمز أستاذ الشؤون الدولية بالجامعة الأمريكية بواشنطن والمتخصص في ميزانيات الدفاع والأمن القومي: مجرد أن تكون في حالة حرب فإن ذلك يجعل من المستحيل سياسياً خفض ميزانية وزارة الدفاع والميزانيات (التكميلية) للحرب.

ويمكنك النظر الى قيمة أسعار الأسهم والأصول لمقاولي الدفاع الرئيسيين لتكتشف مدى ما قاموا به خلال الـ 15 عاماً الماضية.

حتى مع موجود ما يسمى (بالخفض) في 2013 لم يعانِ منه أي من مقاولي الدفاع.

إذن السؤال الذي يطرح نفسه مرة أخرى هو: الى أي مدى كانت الحرب بشكلها الحالي صحيحة؟ وهنا يقول الخبير العسكري والسياسي اللواء الركن دكتور أنور بن ماجد عشقي، رئيس مركز الشرق الأوسط للدراسات الاستراتيجية والقانونية، بجدة (السعودية)، لـ"لوسيل"، والذي قسم الحرب ضد الإرهاب لنوعين، داخلية (وقائية) وخارجية ضد معاقل وقواعد الإرهاب: إن الحرب ضد قواعد الارهاب ليست ناجحة بالمعنى الصحيح لأن ضرب الإرهابيين وهزيمتهم تجعلهم ينتشرون في اماكن واسعة في العالم كما أن قتل قادتهم لا ينهي المشكلة أبداً، فقتل بن لادن جاءنا بالظواهري وقتل الظواهري جاء بداعش بالتالي لابد من معرفة الهدف الاستراتيجي للجماعات الارهابية حتى نضمن خطة مضادة لأهدافهم تشمل كافة الجوانب العسكرية والاقتصادية والفكرية.

ويقدر الباحث والكاتب التركي محمد زاهد جول لـ"لوسيل"، أن كل الدول في الشرق الأوسط قامت بزيادة حجم إنفاقها العسكري، وقد احتلت المملكة العربية السعودية مرتبة رابع أعلى معدل إنفاق على التسلّح عالميًا، حيث أنفقت مبلغ 80.8 مليار دولار في العام الماضي فقط وهو معدل يفوق أيّ إنفاق سابق، وتأتي في قائمة الدول الخمس عشرة الأكثر تسلحًا بعد كلّ من الولايات المتحدة الأمريكية والصين وروسيا لهذا العام، وحلّت الإمارات العربية المتحدة في المرتبة الرابعة عشرة في قائمة الدول ذات الإنفاق العسكري الأعلى، وأنفقت ما قيمته 22.8 مليار دولار على التسلّح في عام 2014، وهو ما يعادل 3 أضعاف ما أنفقته في عام 2006.

■ نيك راهال

■ اللواء الركن د. أنور عشقي

■ د. جاروسلوا ياروسلاف

بينما يذهب الدكتور جاروسلوا ياروسلاف، أستاذ الدراسات الدولية بجامعة (فروتسواف) في بولندا الى أن ما يسمى بـ"الحرب على الإرهاب" كانت تهدف لتحسين الأمن وتقليل مخاطر الهجمات الإرهابية، بالتالي العامل الاقتصادي لم يكن حاسماً هنا.

ونظراً لطبيعة المشروع، ازدادت صناعة منتجي الأسلحة والصناعة العسكرية وارتفعت دخولهم بتلقيهم للعديد من العقود الجديدة التي لم يحصلوا عليها لولا هذه الحرب.

ويضيف ياروسلاف: حسب الدراسة التي أعددتها ويمكن الاطلاع عليها في الإنترنت حول (الإنفاق العسكري لدول مجلس التعاون الخليجي في عصر انخفاض أسعار النفط)، فإن الغزو الأمريكي للعراق في 2003 أدى لارتفاع الإنفاق على السلاح.

إضافة إلى أن المهددات الإرهابية أحد اسباب زيادة الإنفاق العسكري بدول مجلس التعاون وكان الجزء الأكبر من هذه المشتريات من الأسلحة الثقيلة التقليدية مثل الطائرات المقاتلة والمركبات المدرعة وأنظمة الصواريخ.

خبراء يرون أن سوق السلاح في العالم سيواصل نموه سواء بالحرب على الارهاب أو بغيره، وذلك يعود للقوة والنفوذ الذي يتمتع به من بيدهم أمر تطوير صناعة السلاح ما يطلق عليهم لوردات الحرب في العالم فهم لديهم تكتلات (لوبيهات) ونفوذ في مناطق الصراع.

وهنا يستطرد اللواء الركن دكتور أنور عشقي: إن الحرب على الإرهاب والإرهاب في حد نفسه هو إحدى وسائل تشجيع سوق السلاح والإرهاب حول الاقتصاد وما يسمى باقتصاد الأمن في أوروبا وأمريكا، الأمر الذي يجعل من تجارة الأسلحة والمعدات الأمنية رائجة.

عليه وحسب رأي أنور عشقي فإذا خفت جذوة الإرهاب في المستقبل فإن مصانع المعدات الأمنية سوف تدعم الارهاب وتشعل جذوته حتى ينتعش السوق من جديد.

إلا أن البروفيسور كاثرين لوتز أستاذة الدراسات الدولية بمعهد واتسون التابع لجامعة براون الأمريكية في إفاداتها لـ«لوسيل»، ذهبت في اتجاه آخر وهو ان الحرب رفعت المكاسب الاقتصادية للشركات المحلية ومتعددة الجنسيات بأمريكا بشكل رئيسي من خلال عقود الحرب.

إلا أن هذه الحرب كان لها الأثر السلبي على اقتصادات العراق وافغانستان، ولك أن تنظر للتكاليف الاقتصادية للبطالة في العراق على سبيل المثال وفقدان رأس المال البشري (مثل الأطباء) لتجد الخسائر (هائلة)، على حد تعبيرها.

وتضيف لوتز: «هذا بالإضافة للتكاليف الاقتصادية في افغانستان وتشوهات النمو الاقتصادي (زيادة هائلة في الإنفاق العسكري على حساب الانفاق الاجتماعي والاعتماد على المساعدات الخارجية وزيادة معدلات الفساد) كل هذه العوامل أرهقت هذه الدول.

ـــــائر لأرباح

ـــــا والخليج

بشكل أساسي في تقوية اقتصادياتها عن طريق ربط اقتصادها بالاقتصاد الأمريكي.

ويبرز كمال التناغم في الأدوار الكبيرة التي قامت بها المصارف الإسلامية في الخليج بإقناع أمريكا بأنها تستطيع تقديم حلول جذرية في المصارف الأمريكية، وهنا يشدد الدكتور على مبدأ الشراكة ما بين أمريكا والخليج خاصة المصارف الخليجية التي كان لها الدور الكبير في وضع معايير وأسس مكافحة الجرائم المالية وخاصة جرائم مكافحة غسيل الأموال، وأيضاً في جعل الولايات المتحدة تعيد النظر في القوانين التي فرضتها على المنظمات الإسلامية والتي اتضح لاحقاً أنها غير صحيحة، ويستشهد هنا بالخطاب الذي ألقاه الرئيس الامريكي في 2009 بالقاهرة الذي أوضح فيه عدم نجاعة الإجراءات التي اتخذتها أمريكا وأنها كانت محجفة في حق المسلمين.

الرحلة رقم 77

طائرة شركة أمريكان إيرلاينز، الرحلة رقم 77 تغير مسارها في الساعة 8:54 عقب سيطرة الخاطفين على قمرة القيادة.

بعد دقيقتين أغلق جهاز الإرسال على متن الطائرة البوينغ 757.

يبدأ ركاب الطائرة في الاتصال بأهلهم ليبلغوهم باختطاف الطائرة.

وقالوا إن الخاطفين مسلحون بشفرات حادة.

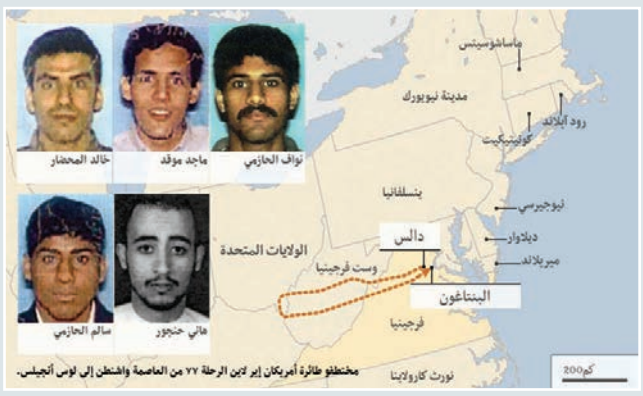

الرحلة رقم 93

بعد إدراك السلطات أن ثلاث طائرات ركاب تعرضت لعمليات اختطاف تلقت طائرة شركة يونايتد، الرحلة رقم 93 تحذيراً بشأن تأمين قمرة القيادة لكن التحذير وصل متأخراً ففي الساعة 9:28 اقتحم الخاطفون قمرة القيادة وسمعت أصوات صياح طاقم القيادة عبر جهاز الاتصال اللاسلكي.

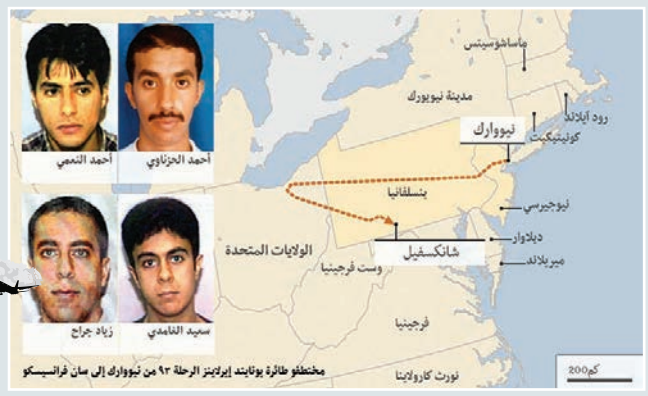

عضو بالكونجرس الأمريكي:

قطر أكثر الدول استقراراً وعقلانية في المنطقة

يقول البروفيسور نعوم تشومسكي في دراسة له نشرت مايو الماضي إن الحرب العالمية على الارهاب انتشرت من استراتيجية مطرقة الإرهاب الجهادي من زاوية صغيرة في افغانستان الى الكثير من دول العالم، من إفريقيا عبر بلاد الشام وجنوب آسيا إلى جنوب شرق آسيا وصولاً للهجمات في أوروبا والولايات المتحدة.

هذا الواقع كما يقول الخبراء أفرز واقعاً سياسياً واقتصادياً مختلفا ولمعرفة كيفت تعامل دول المنطقة مع المشهد السياسي قال نيك راهال، عضو الكونجرس الأمريكي إن الخارطة السياسية في المنطقة تغيرت بعد 11 سبتمبر فهناك دول خطت خطوات كبيرة الى الأمام في الوقت الذي تقوم فيه بعض الدول بالإدانة الكلامية فقط وذلك لتتماشى مع الخط العام من أجل أغراض سياسية او شخصية.

تقسيم

ويرافق التأثير الاقتصادي لهجمات 11 سبتمبر ارتفاع في المشاعر المعادية للعرب في الخارج مما شجع بعض المستثمرين من الشرق الأوسط لتقليص تعاملاتهم المالية الواسعة مع الولايات المتحدة، خوفاً من سلاح التجميد الذي رفعته الولايات المتحدة كجزء من حربها على الارهاب.

ويؤكد الكاتب والباحث التركي محمد زاهد جول، أن أمريكا خططت لاستغلال هجمات سبتمبر لتقسيم دول العالم الى محورين، محور الأخيار وهي أمريكا والدول التي تساندها في الحرب على الإرهاب ومحور الأشرار التي تم حصرها في ثلاث دول وهي العراق وإيران وكوريا الشمالية، واضاف: أما إيران فقد استغلت أحداث سبتمبر باتهام الإسلام السني السلفي بالتعاون مع أمريكا في احتلال أفغانستان والعراق وتدمير الدول العربية، فالعبرة ليست مظاهر العداء أو الصداقة الشكلية، فبعض الدول كانت ضحية الحرب على الإرهاب مثل معظم الدول العربية وبالأخص الدول الخليجية، بينما كانت دولة إيران تحصد ثمار هذه الحرب وهي المتهمة بها أيضاً.

قطر

ورغم ذلك نجد بعض دول المنطقة اتخذت موقع الوسطية والعقلانية في إدارتها للحرب على الإرهاب، وهنا يقول عضو الكونجرس الأمريكي السابق راهال، لـ"لوسيل" إن دولة قطر من خلال مواقفها المعتدلة، قادرة على جلب كل الأطراف مع بعضها البعض من أجل السلام والازدهار.

وحالياً تلعب قطر دوراً كبيرا في المنطقة وسوف تواصل لعب هذا الدور في المستقبل.

ثغرات

وأيضاً من خلال تعزيز علاقات الثنائية مع الولايات المتحدة الأمريكية ويمكنني أن اقول لك إن سفير قطر هنا سعادة السيد محمد جهام الكواري يقوم بعمل هائل في أمريكا، كل ذلك يجعل من قطر صاحبة الصوت الأكثر عقلانية والدولة المستقرة والآمنة في المنطقة.

ويذهب في ذات الاتجاه اللواء الركن دكتور أنور ماجد عشقي رئيس مركز الشرق الأوسط للدراسات الاستراتيجية والقانونية بمدينة جدة (السعودية)، حيث يقول: إن قطر رغم صغر مساحتها إلا أنها دولة تتحرك بحكمة وروية وهي تقوم بسد الثغرات التي لم تتمكن الدول العربية والإسلامية من القيام بها، فهي تدعم الإخوة الفلسطينيين في غزة وتشد من أزر الجماعات الإسلامية التي لها أدوار مشرفة في تاريخ الأمة الإسلامية المعاصر.

ويتابع أنور عشقي: لا يجب أن ننسى ما تقوم به قطر من إسناد للحكومة الشرعية في اليمن وتكفلها بالإنفاق على بعثاتها الدبلوماسية، كل ذلك يجعل من قطر دولة مهمة تتمتع بالاعتدال في سياستها ومواقفها وهو ما يجعلها أيضاً موضع احترام وتقدير من الجميع.

■ خالد بن ققه

■ محمد زاهد جول

جول: تركيا تسعى لعلاقات تعاون اقتصادية جيدة بين دول المنطقة

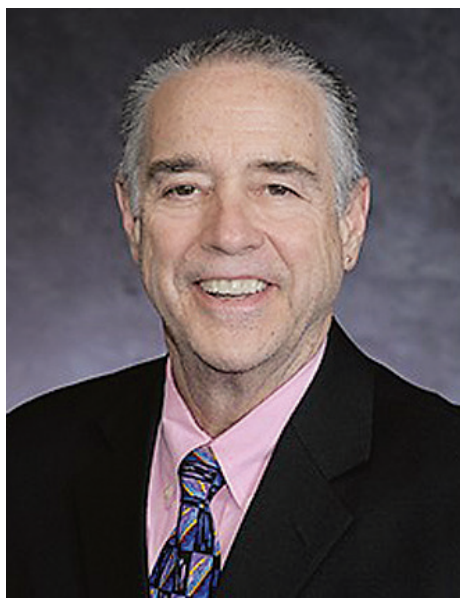

■ البروفيسور جوردون آدمز

مرتزقة

ويبرر عضو الكونجرس الأمريكي صعود نجم تركيا بعد الحرب على الإرهاب، كإحدى الدول التي أظهرت نفسها كقائدة في المنطقة، بأن ظهورها يأتي من أجل سعيها للاستمرار في خلق علاقات جيدة مع أمريكا ولعب دور في المنطقة وليس بسبب تراجع دور الدول الاسلامية.

ويضيف اللواء عشقي، أن الخارطة السياسية بشكل عام تغيرت كثيراً بعد احداث 11 سبتمبر لأن الخطة لم تكن سليمة وكل دولة تحارب الإرهاب بأسلوبها.

وهذا ما ساعد الجماعات الإرهابية لتغيير خططها والتوسع في انتشارها.

كما أن دولا أخذت تتعامل مع الجماعات الإرهابية فداعش اليوم أصبحت شبيهة بالجيش المرتزق تقدم لها بعض الدول المبالغ حتى لا تقوم بأعمال ضد مصالحها، والبعض يقدم لها المال لتضرب في دول أخرى.

فإيران مثلاً تقدم المال لداعش لكي لا تضرب في حدودها.

لذلك لا نجد اعمالاً ارهابية في ايران واسرائيل مثلاً اعتبرت جيش النصرة وداعش عدوا تكتيكياً فسخرته ضد العدو الاستراتيجي حزب الله وغيرهم.

لذلك تلقي التداعيات بظلالها على المنطقة لنرى تغييرات في الخريطة في المنطقة مثل تقسيم العراق وسوريا وسوف يحدث تقسيم لليمن وايران.

فتن

السؤال الجوهري الذي يطرح نفسه حول مدى تغيير الخارطة السياسية في المنطقة يجيب عنه الكاتب الجزائري خالد عمر بن ققه، الذي قال: نعم لقد تغيّرت الخريطة السياسية للمنطقة بعد الحادي عشر من سبتمبر على خلفية دفع التكلفة من طرف الدول مع أنها غير مسؤولة عن سلوك رعاياها في الخارج . إلا إذا كانوا مجندين من طرفها، ولكن هذا التغير لم يؤد . كما ذكرتم . إلى سطوع نجم بعض الدول العربية وأقول نجم أخرى، إنما أسَّس للتغيرات كبرى على النحو الذي شاهدناها خلال الخمس سنوات ، أي بعد الفتن الداخلية والحروب الأهلية والوهمية في الدول العربية، ودولة مثل الأردن مثلا، لم يحدث فيها تغيير دموي على النحو الذي رأينا في العراق وتونس ومصر واليمن وليبيا وسوريا، ولكنها هي وسط النيران المشتعلة في دول الجوار . العراق وسوريا . كما أنها مجاورة لدولة إسرائيل التي تتربص بكل الدول العربية، وتعيش بالداخل تناقضات الفلسطينيين بين غزة ورام الله، ناهيك عن توتر جبهتها الداخلية.. صحيح هي دولة تُصتف باعتبارها غير مصدرة للإرهاب، ولكنها مكتوية بناره، وهي تدفع الثمن يوميا نتيجة سياستها ومواقفها، ومسكها للعصا من الوسط.

ويضيف بن ققه أن الحرب من الاساس هي حرب غير جادة، ناهيك عن أن الجماعات الإرهابية تطورت هي الأخرى في أساليبها، وبالتي هي لم تجذب إلا في المناطق التي تراها قاعدة للانطلاق، وفي غيرها من دول العالم تعمل بوعي على تشتتيت جهود القوى الأمنية، ونقل الرعب إلى داخل تلك الدول، وإذا كنا لا ننكر تجمعها بشكل مكثف في كل من سوريا، والعراق، وليبيا، ومالي، وغيرها من الدول الأخرى، إلا أنها بالموازاة مع ذلك تحظى بدعم تنظيمات وأفراد في معظم دول العالم، لذلك فإن القضاء عليها لن يكون بإنهاء وجودها بشكل تجمعات، ما يعني أن الحرب معها طويلة الأمد.

أما عن تراجع نجم القاعدة وظهور جماعات اخرى يقول بن ققه: ظاهريا، تبدو القاعدة في تراجع، ولكن في حقيقة الأمر هي مستمرة في تفريخ جماعات مختلفة، وهي إلى بقاء والتنظيمات الأخرى، وخاصة داعش، إلى زوال، ذلك لأن القاعدة فكرة، مشروع، خطاب ديني مصحوب بفعل دموي، يهدف إلى التغيير الكلي من الداخل، في حين داعش والجماعات الأخرى، التي تريد إقامة دول أو خليفة كما تدعي يسهل يسهل ضربها وإنهاء وجودها، وحرب الكهوف على مرّ التاريخ أصعب من حرب الشوارع، فما بالك حين يتعلق الأمر بمواجهة مباشرة؟!.

العثمانيون

أما الكاتب التركي جول فيقول إن تركيا من أكبر الدول الإسلامية، وبحكم أنها كانت امتدادا للدولة العثمانية، فقد بقيت تهتم بقضايا العالم الإسلامي، بالرغم من محاولة البعض إبعادها عن محيطها الشرقي والاسلامي.

ويضيف: الاهتمام التركي بقضايا العالم العربي والاسلامي ليس بدوافع القيادة ولا السيطرة على العالم الإسلامي، وإنما بدوافع الاهتمام بأن تكون الدول العربية والاسلامية في حالة أحسن داخل أقطارها أولاً، وفي إجراء تعاون بينها ضمن علاقات اقتصادية وسياسية نافعة، مبيناً أن كل من يقدم تركيا كدولة طامعة بالدول العربية أو الاسلامية هو يدافع عن مشاريعه الخاصة في الانتماء إلى محاور أخرى.

الأكراد

إلا أن البروفيسور جوردون آدمز، يرى صعود تركيا بنحو مغاير فهو يقول: نحن نعيش حالياً في عالم من تغيير موازين القوى، والتي هي غير واضحة التوازن في المستقبل. إذن صعود تركيا يعود بشكل أكبر إلى التراجع النسبي لقوة الولايات المتحدة، أكثر من تراجع دور الدور الإسلامية الأخرى.

ويقول الدكتور أنو عشقي إن تركيا مكسب للأمة الإسلامية بسبب توجهها الاسلامي وثقلها الاستراتيجي، لكنها مثقلة بمشاكل عميقة في الداخل مثل الأكراد وجماعة فتح الله غولن والعلويين، كما أن دخولها في تحديات مع امريكا يعرضها للانتقام وهذا لا نتمناه.

ويضيف: من السابق لأوانه أن تكون تركيا زعيمة للعالم الإسلامي لكنها تعتبر الآن قوة إسلامية نعتز بها.

15 حقيقة عن الهجمات

1 بلغ إجمالي الخسائر الفنية لانهيار برجي مركز التجارة العالمي في هجمات 11 سبتمبر نحو 100 مليون دولار، لأن المباني احتوت على صناديق وودائع لأعمال وتحف فنية قديمة وقيمة جداً.

2 تم انتشال نحو 20 شخصاً أحياء من تحت الأنقاض خلال عمليات البحث عن الناجين تحت أنقاض برج مركز التجارة العالمي، بينهم رجلان من شرطة الموانئ تم إنقاذهما بعد أن ظلا تحت الأنقاض لمدة 13 ساعة ليصبحا موضوعاً لفيلم عرض في 2006 بعنوان «مركز التجارة العالمي».

3 المواضيع الأكثر بحثاً على محرك البحث (جوجل) خلال 11 سبتمبر كانت (أسامة بن لادن، سي إن إن، نوستراداموس ومركز التجارة العالمي).

4 تم الانتهاء من تنظيف موقع الحادث رسميا بشكل كامل في 30 مايو 2002، استغرق خلال هذه الفترة 3.1 مليون ساعة عمل لتنظيف 1.8 مليون طن من الحطام بتكلفة إجمالية تبلغ 750 مليون دولار.

5 تعتبر بريطانيا ثاني دولة كانت لها خسائر في الأرواح بعد الولايات المتحدة، والارقام تقول إن هناك نحو 372 شخصاً غير أمريكي لقوا مصرعهم في الأحداث ضمنهم 67 شخصاً بريطانيا إضافة لضحايا من دول أخرى مثل، اليابان، أستراليا، بريطانيا، نيوزيلندا، سويسرا، الهند، المكسيك، البرازيل، جنوب افريقيا، كندا.

6 تم تشخيص إصابة أكثر من 1000 شخص بالسرطان، لأنهم كانوا يعيشون أو يعملون بالقرب من موقع الحادث، وفقا للمعهد الوطني للسلامة والصحة المهنية.

7 تمكن (ديفرانسيسكو) من الهرب في آخر لحظة من انهيار البرج الجنوبي اثناء وجوده بالطابق الأول من البرج الجنوبي وذلك اثناء ضرب الطائرة الثانية للبرج بين الطابقين 77 و85 حيث دفعته الصدمة خارج المبنى والذي انهار بعد خروجه على الفور.

8 للمرة الأولى في التاريخ، توقفت جميع الطائرات المدنية غير الطارئة في الولايات المتحدة لمدة 3 أيام، وتسبب هذا في انخفاض نسبة التكثيف الذي

الحرب أثرت على صناعة النفط

ميلز: غزو العراق رفع الأسعار في 2003

إلى أي مدى أفرزت الحرب على الارهاب واقعا جديدا في صناعة النفط؟ وهل كان غزو العراق بهدف السيطرة على ثروته النفطية والتحكم في أسعار النفط؟ وهل كان لهذه الحرب أثر على صناعة النفط؟ هذه الأسئلة ناقشناها مع عدد من الخبراء من ضمنهم السيد روبن ميلز الرئيس التنفيذي لشركة قمر للطاقة والمتخصص في صناعة النفط الذي أوضح أن هجمات الحادي عشر من سبتمبر وما تبعها من الحرب على الارهاب لم تكن ذات تأثير مباشر على صناعة النفط.

ومع ذلك يضيف ميلز أن غزو العراق وجميع المشاكل اللاحقة ذات الصلة في العراق وسوريا كان لها الأثر الكبير في صناعة النفط العراقية.

ويرجع ميلز ايضاً ارتفاع أسعار النفط خلال الفترة من 2003 الى 2014 بشكل جزئي نتيجة لغزو العراق ولكن بالمقابل كان له أثر ايجابي جداً على النفط في دول مجلس التعاون الخليجي واقتصادياتها.

إذن هل تأثرت أسعار النفط بعد سيطرة تنظيم الدولة على بعض الآبار ومصافي التكرير، هنا يقول راهال عضو الكونجرس الأمريكي السابق، إن سيطرة تنظيم الدولة على بعض آبار النفط لم تؤثر على أسعار النفط، لأن ذلك يرتبط بعاملي العرض والطلب وهذا هم المهم.

واضاف أن المنتجين الرئيسيين في المنطقة سيعملون على السعي من أجل إحداث التنافسية الاقليمية وهذا ما يؤثر فعلياً على أسعار النفط وليس بالطبع سيطرة تنظيم الدولة على بعض الآبار.

داعش

ويقول الكاتب الصحفي الجزائري خالد عمر بن ققة لـ"لوسيل": تابعنا هبوط أسعار النفط، ولم تكن نتيجة سيطرة داعش على منابع النفط، لأن هذا التنظيم هو تابع لقوى عالمية تعمل على تدمير المنطقة، وعلى فرض أنه له تأثير كما يرّوج البعض، فإن آثاره على أسعار النفط ستظل محدودة للغالية، وبيع للنفط بأسعار بخسة، يأتي ضمن تخطيط عالمي، يشارك فيه المسوّقون . دول . والمستهلكون . دول أيضا.

أما اللواء الركن دكتور أنور عشقي مدير مركز الشرق الأوسط للدراسات الإستراتيجية والقانونية يقول، إن السياسة اليوم أصبحت تعتمد على الاقتصاد، وبالتالي نجد أن هناك استنزافاً كبيراً لمدخرات دول مثل إيران وروسيا والسعودية ودول الخليج للتخلص من الترسانة التقليدية الفائضة وتطوير الأسلحة الإلكترونية لتركيع الأعداء والأصدقاء.

وهو ما جعل ارتفاع واردات الشرق الأوسط من السلاح بنحو 61% لتصبح السعودية ثاني أكبر مستورد للسلاح في العالم بزيادة 275% وفقاً للتقرير السنوي الذي يصدره معهد أبحاث ستوكهولم العالمي للسلام.

ويضيف البروفيسور جوردون آدمز أن المجموعات الإرهابية التي تسيطر على بعض الآبار تأثيرها ضئيل.

النفط الصخري

ولكن ما يؤثر في صناعة النفط هو الانتاج الكبير من قبل منتجي النفط الصخري الامريكي وقرار السعودية ومعظم المنتجين الآخرين بمواصلة زيادة معدلات الإنتاج.

إضافة لعودة إيران للسوق العالمي من جديد، واضاف: ما أود قوله إن العالم غارق في النفط في الوقت الحالي، مما يجعل تأثير تنظيم الدولة الإسلامية على سوق النفط هزيلا جداً.

تراجع الأسعار

ويضيف محمد زاهد جول وهو متخصص في الشأن التركي والسياسة العربية والاسلامية، أن ارتفاع التسلّح نتيجة ارتفاع أسعار النفط العالمية في تلك الفترة، قبل أن تبدأ بالتراجع في السنوات القليلة الماضية، والعديد من الدول العربية زادت من نفقاتها بنسبة 15%، ووصلت المبالغ المرصودة لشراء الأسلحة في عام 2014 إلى 196 مليار دولار في منطقة الشرق الأوسط ككلّ، علمًا بأن الإنفاق العسكري لإسرائيل انخفض بمقدار 8% في 2014 مقارنة بالعام السابق، كما أن محللي الصناعة وخبراء الشرق الأوسط يقولون إن الاضطرابات والتنافس المستمر على السيادة الإقليمية في المنطقة، سيؤدي إلى المزيد من الطلبيات على آخر الأسلحة المتطورة.

والسؤال الذي يعاد طرحه من جديد، هل يمكن القول بأن السيطرة على النفط هي أحد أسباب غزو العراق، هنا يدحض الدكتور جاروسلو ياروسلاف المتخصص في قضايا الأمن والدفاع في الشرق الأوسط، هذه الفرضية قائلاً: كلا ليس صحيحاً، فغزو العراق كان نتيجة للعقيدة والمشروع السياسي لمجموعة من المحافظين الجدد.

وبعد اسقاط صدام حسين استفادت الشركات الأمريكية بجزء صغير نسبياً من العقود الجديدة في التنقيب وبيع النفط العراقي (أقل من 40% وفقاً لمعلوماتي) وهذا قد يكون صفقة جيدة لهذه الشركات ولكن بالمقابل كانت كارثية لميزانية الولايات المتحدة واقتصادها.

■ روبن ميلز

جوردون:
المنتجون يتحكمون
في صناعة النفط
وليس تنظيم الدولة

السيطرة

وتختلف مع ياروسلاف البرفيسور كاثرين لوتز التي تقول إن هنالك عدة اسباب لغزو العراق من ضمنها السيطرة على نفطه بالتأكيد.

ويذهب روبن ميلز في ذات الاتجاه قائلاً، إن البعض في الإدارة الأمريكية كان يأمل في زيادة انتاج العراق من النفط بسرعة بعد الغزو لتغويض دور منظمة الدول المصدرة للنفط "اوبك" بالرغم من ان هذا لم يكن الدافع الرئيسي لغزو العراق لأن الكثير من العقود النفطية ذهبت للشركات العالمية والحكومة العراقية هي التي تسيطر فعلياً على مقاولات النفط، ولكن من الواضح أن جزءاً من أهمية العراق كان بسبب نفطها.

ويضيف الدكتور والمفكر الاقتصادي البحريني حسن إبراهيم كمال أن الحرب على الارهاب كان لها تأثير كبير في صناعة النفط، وذلك لأن كل قرار سياسي يؤثر على الوضع الاقتصادي بالتالي يلقي بظلاله على صناعة النفط واسعاره هبوطاً وارتفاعاً.

الا أنه يضيف أن النفط الخليجي يظل هو المعادلة رقم واحد في الاقتصاد الأمريكي، وكل حديث غير ذلك هو فقط محاولة لتخفيف قوة النفط الخليجي.

يخرج من الطائرات النفاثة، ما أسفر عن ارتفاع درجات الحرارة في جميع أنحاء الولايات المتحدة بمعدل 1.8 درجة مئوية.

9 اندلعت الحرائق في برجي مركز التجارة العالمي لمدة 99 قومياً لتنهي في نهاية المطاف الحرائق المتبقية يوم 19 ديسمبر.

10 المبنى رقم 7 لمركز التجارة العالمي وهو أحد أكبر بنايات موجودة وسط منهاتن (48 طابقاً) سقط اثناء حادثة 11 سبتمبر دون أن تلحظه أي من وسائل الاعلام لأنه لم يسقط باختراق الطائرة له ويعتقد أن تأثر بانهيار برج مركز التجارة العالمي المجاور له.

11 توصلت دراسة أجرت مسحا على 38 امرأة من اللواتي كن حوامل في 11 سبتمبر وكن بالقرب من مركز التجارة العالمي في وقت الهجوم إلى أنهن أصبن بإجهاد ما بعد الصدمة وذلك بعد حدوث الهجمات، هو المرض الذي يسبب انخفاضا كبيرا في مستويات الكورتيزول في لعابهن.

12 كان منفذو هجمات 11 سبتمبر قد وضعوا اسماء رمزية لأهدافهم قبل تفجيرها أوردتها الوسائل الاعلامية مثل الجزيرة وCNN فمثلاً كان اسم مبنى الكونجرس الأمريكي (كلية الحقوق) ومبني البنتاجون سمي (كلية الفنون الجميلة) بينما سمي مركز التجارة العالمي الشمالي (كلية التخطيط العمراني).

13 فقدت شركة الخدمات المالية العالمية (كانتور فيتزجيرالد) نحو ثلثي القوة العاملة لديها، فقد فقدت مقرها الواقع في الطابقين 101 و105 بأحد برجي مركز التجارة فقدت نحو 658 من أصل 960 من القوة العاملة سقطوا ضحايا هذه الهجمات.

14 تم بيع حديد الصلب الذي تم اخراجه من هيكل مركز التجارة العالمي، ووفقاً لتقارير اعلامية فإن الجزء الاكبر تم شحنه للصين والهند وبيع بسعر 120 دولارا للطن الواحد وتم استخدام ما تبقى من المواد الفولاذية لنصب تذكاري في جميع الولايات الخمسين.

15 في أعقاب الهجمات نجا أحد محرك الطائرات من التحكم ووفقاً لوكالة إدارة الطوارئ الاتحادية الفيدرالية فإن محركاً واحداً من الطائرات التي ضربت برجي مركز التجارة نجا بأعجوبة وظل سليماً على الرغم من تحطم الطائرة وانفجارها وانهيار البرجين.

9 11 2001

الأسهم الأكثر ارتفاعاً

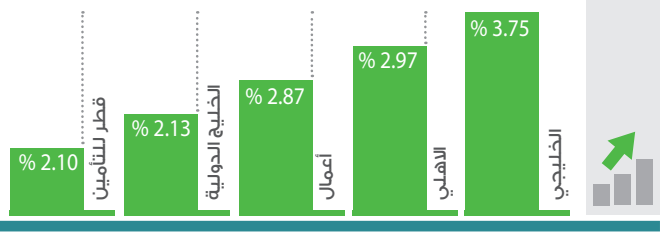

الأسهم الأكثر تداولاً

	الشركة	النسبة	الحجم	السعر
1	الريان	% 4.45-	4,344,223	35.45
2	فودافون قطر	% 1.90-	3,613,442	11.35
3	ازدان	% 3.10-	2,841,559	17.80
4	ناقلات	% 4.13-	2,084,464	23.70
5	قطر الاول	% 0.27	1,919,024	11.20

الأسهم الأكثر انخفاضاً

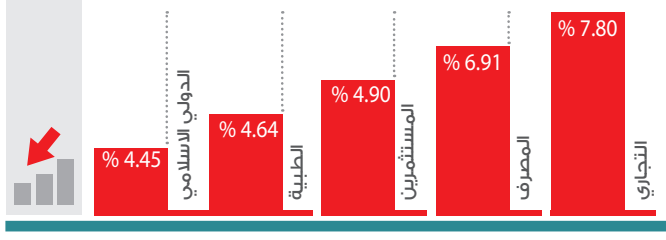

رأس مال السوق يفقد 15.5 مليار ريال

15% انخفاضاً بالسيولة والمؤشر يتراجع 2.8%

محمد السقا

انخفض المؤشر العام لبورصة قطر بنهاية تعاملات الأسبوع الماضي بنسبة 2,79% بمقدار 302,64 نقطة ليغلق في نهاية الأسبوع عند مستوى 10534,1 نقطة، وسط انخفاض نسبي بحجم وقيم الأسهم المتداولة، وانخفاض القيمة السوقية لرسملة السوق بنحو 15,5 مليار ريال لتبلغ 565,2 مليار ريال.

ويقول الدكتور أحمد السامرائي رئيس مجموعة صحارى: الأسبوع الماضي سيطر عليه التحفظ وعدم المجازفة على قرارات المستثمرين على مستوى التخلص من الأسهم أو على مستوى الاتجاه نحو الشراء، كنتيجة مباشرة لارتفاع حدة التقلبات بين جلسة وأخرى، بالإضافة إلى فشل المؤشرات الرئيسية في تسجيل قفزات ملموسة مع نهاية التداولات الأسبوعية.

وأضاف أنه في المقابل لا تزال المؤشرات الرئيسية تراوح مكانها ولم تفلح في الإفلات من قيود أسواق النفط وتداولات صغار المتعاملين العشوائية، وبالتالي فإن عودة السيولة إلى مستوياتها الطبيعية وارتفاع وتيرة النشاط الإيجابي تعتمد على القدرة على تجاوز القيود التقليدية التي تجعل من الأداء اليومي بالأداء العشوائي وتعمل أيضا على رفع مخاطر الاستثمار وانحسار تام للمحفزات وفرص الاستثمار الجيدة.

أداء القطاعات

واحتل قطاع البنوك والخدمات المالية خلال الأسبوع المرتبة الأولى من حيث قيمة الأسهم المتداولة بحصة بلغت نسبتها 97,45% من القيمة الإجمالية للأسهم المتداولة، يليه قطاع الصناعة بنسبة 83,22%، ثم قطاع الاتصالات بنسبة 45,9%، وأخيرا قطاع العقارات بنسبة 19,9%.

كما احتل قطاع البنوك والخدمات المالية خلال الأسبوع المرتبة الأولى من حيث عدد الأسهم المتداولة بحصة بلغت نسبتها 88,37% من العدد الإجمالي للأسهم المتداولة، يليه قطاع العقارات بنسبة 68,18%، ثم قطاع الصناعة بنسبة 20,16%، وأخيرا قطاع الاتصالات بنسبة 20,14%. كذلك تصدر قطاع البنوك والخدمات المالية خلال الأسبوع قائمة قطاعات البورصة من حيث عدد العقود المنفذة بحصة بلغت نسبتها 83,32% من إجمالي عدد العقود المنفذة، يليه قطاع الصناعة بنسبة 52,21%، ثم قطاع العقارات بنسبة 03,17%، وأخيرا قطاع الاتصالات بنسبة 93,12.

«الوطني» يتصدر قائمة الأسهم على مستوى القيم يليه «صناعات قطر»

انخفاض السيولة

وانخفضت السيولة بنهاية الأسبوع 14,7% إلى 1,45 مليار ريال، مقابل 1,7 مليون ريال بالأسبوع الماضي، كما انخفضت الكميات 12,3% إلى 32,21 مليون سهم، مقابل 36,74 مليون سهم بالأسبوع السابق.

وفقدت القيمة السوقية للبورصة خلال الأسبوع 15,54 مليار ريال (4,26 مليار دولار)، بتراجع نسبته 2,48% لتصل بنهايته إلى 565,19 مليار ريال (155,08 مليار دولار)، مقابل 580,73 مليار ريال (159,34 مليار دولار) في الأسبوع الماضي.

وشارك 44 سهماً في تداولات الأسبوع، حيث ارتفع 11 سهماً، بينما تراجعت أسعار 32 سهماً، واستقر سهم واحد فقط عند إغلاقه السابق.

وقاد سهم QNB تعاملات الأسبوع على مستوى قيم التداول، بحصة نسبتها 20,8% من قيم التداول الإجمالية بالبورصة، تلاه «صناعات قطر» بنحو 12,2%، وحَلَّ سهم مصرف الريان ثالثاً بمعدل 10,8%.

وأعلنت بورصة قطر عبر موقعها الإلكتروني أمس أنه سيتم وقف التداول على أسهم الشركة القطرية الألمانية للمستلزمات الطبية عند عودتها للتداول بعد إجازة عيد الأضحى المبارك يوم الأحد الموافق 2016/09/18، نظراً لانعقاد اجتماع الجمعية العامة غير العادية بذلك التاريخ.

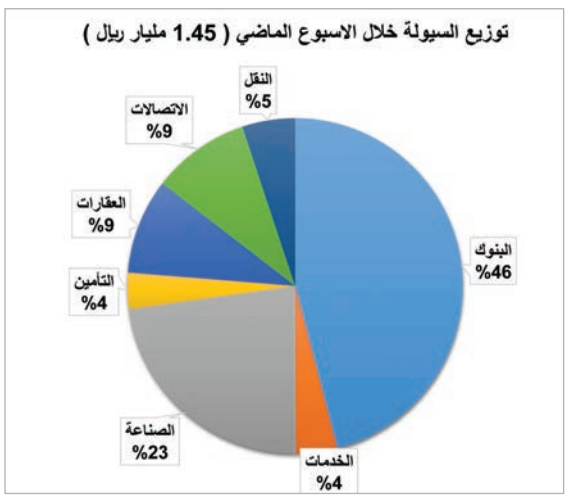

نشرة التداول الشهرية من 04 - 09 - 2016 إلى 08 - 09 - 2016

القطاع	الشركة	عدد الأسهم	قيمة الأسهم «ريال»	عدد الصفقات	سعر الافتتاح	أعلى سعر	أدنى سعر	سعر الإغلاق	السعر المتوسط	سعر الإغلاق السابق	التغير عن الإغلاق السابق
البنوك والخدمات المالية	QNB	1,911,161	300,867,579.90	1,793	162.00	162.00	154.00	155.10	157.43	161.00	% -3.66
	المصرف	638,848	68,140,165.20	1,071	109.00	111.00	102.40	102.40	106.66	110.00	% -6.91
	التجاري	1,308,085	52,458,719.05	1,090	42.40	42.40	38.05	38.40	40.10	41.65	% -7.80
	بنك الدوحة	626,645	23,404,863.75	575	37.00	37.95	37.00	37.15	37.35	37.55	% -1.07
	الأهلي	194,020	7,873,543.00	37	40.50	41.60	39.80	41.60	40.58	40.40	% 2.97
	الدولي	260,258	16,769,440.50	364	64.00	65.30	63.60	64.50	64.43	65.40	% -1.38
	الريان	4,344,223	156,863,346.75	2,167	37.00	37.50	35.05	35.45	36.11	37.10	% -4.45
	الخليجي	72,424	1,281,143.25	63	17.30	18.00	17.25	18.00	17.69	17.35	% 3.75
	الأول (QFC)*	1,919,024	21,570,501.78	604	11.19	11.60	11.06	11.20	11.24	11.17	% 0.27
	الإجارة	309,019	5,431,705.54	159	17.97	17.98	17.31	17.60	17.58	17.97	% -2.06
	دلالة	182,654	4,083,780.82	190	23.00	23.10	21.61	22.75	22.36	22.80	% -0.22
	قطر وعمان	400,223	4,387,574.30	147	11.07	11.10	10.73	11.02	10.96	11.07	% -0.45
	المجموعة الإسلامية القابضة	33,427	2,096,493.70	95	64.30	64.30	61.50	62.30	62.72	63.30	% -1.58
	إجمالي القطاع	12,200,011	665,228,857.54	8,355							
الخدمات والسلع الاستهلاكية	زاد	2,203	185,042.90	6	84.00	84.00	83.30	83.30	84.00	84.00	% -0.83
	الطبية	336,087	3,791,673.07	216	11.52	11.80	10.95	11.10	11.28	11.64	% -4.64
	السلام	422,258	4,920,791.44	246	11.78	11.85	11.35	11.54	11.65	11.70	% -1.37
	الرعاية	135,597	12,045,893.70	255	89.10	92.00	85.00	91.40	88.84	89.90	% 1.67
	السينما	0	0.00		0.00	0.00	0.00	31.50	0.00	31.50	% 0.00
	قطر للوقود	91,579	13,852,357.10	262	153.00	154.90	150.10	150.20	151.26	153.00	% -1.83
	ودام	148,802	9,506,215.70	122	63.10	65.80	62.60	65.50	63.88	64.20	% 2.02
	الميرة	62,422	13,223,752.80	236	215.00	215.00	210.00	211.50	211.84	215.00	% -1.63
	إجمالي القطاع	1,198,948	57,525,726.71	1,343							
الصناعة	التحويلية	93,481	3,985,278.50	66	43.00	43.00	42.20	42.50	42.63	43.00	% -1.16
	الأسمنت	39,101	3,374,022.40	86	86.50	87.30	86.00	86.90	86.29	87.30	% -0.46
	صناعات قطر	1,615,944	176,440,813.30	1,451	112.80	113.10	106.20	107.00	109.19	111.20	% -3.78
	المستثمرين	594,041	29,257,813.00	736	51.40	52.00	48.00	48.50	49.25	51.00	% -4.90
	كهرباء وماء	275,586	59,772,012.10	691	215.40	219.80	212.00	216.10	216.89	214.50	% 0.75
	مجمع المناعي	19,382	1,627,015.10	32	84.00	84.00	82.20	82.20	83.94	84.00	% -2.14
	أعمال	1,052,953	16,054,025.97	1,053	14.97	15.55	14.97	15.40	15.25	14.97	% 2.87
	الخليج الدولية	700,200	24,956,062.95	503	35.20	36.10	35.05	36.00	35.64	35.25	% 2.13
	مسيعيد	826,382	14,884,540.38	859	18.13	18.35	17.70	17.99	18.01	18.18	% -1.05
	إجمالي القطاع	5,217,070	330,351,583.70	5,477							
التأمين	قطر	539,758	47,452,786.20	650	84.40	89.10	84.40	87.70	87.91	85.90	% 2.10
	الدوحة	6,811	143,260.58	6	21.00	21.44	20.65	20.65	21.03	20.40	% 1.23
	العامة	700	32,200.00	1	46.00	46.00	46.00	46.00	46.00	48.00	% -4.17
	الخليج التكافلي	11,802	274,124.94	27	23.30	23.70	22.86	22.86	23.23	23.06	% -0.87
	الإسلامية	48,369	2,769,357.50	65	58.00	59.00	56.70	57.00	57.25	59.30	% -3.88
	إجمالي القطاع	607,440	50,671,729.22	749							
العقارات	المتحدة للتنمية	1,070,275	22,041,832.29	967	20.99	21.09	20.03	20.25	20.59	20.85	% -2.88
	بروة	1,397,388	49,742,652.40	1,451	36.00	36.20	35.00	35.60	35.60	36.00	% -1.11
	إزدان القابضة	2,841,559	51,232,080.86	1,506	18.11	18.37	17.80	17.80	18.03	18.37	% -3.10
	مزايا قطر	707,046	9,920,054.86	409	14.26	14.38	13.75	14.00	14.03	14.21	% -1.48
	إجمالي القطاع	6,016,268	132,936,620.41	4,333							
الاتصالات	Ooredoo	958,636	95,410,539.70	1,509	101.10	101.50	96.50	96.50	99.53	100.80	% -4.27
	فودافون قطر	3,613,442	41,344,805.35	1,782	11.73	11.90	11.15	11.35	11.44	11.57	% -1.90
	إجمالي القطاع	4,572,078	136,755,345.05	3,291							
النقل	الملاحة	179,641	16,013,717.20	248	88.50	90.90	88.00	89.80	89.14	89.00	% 0.90
	مخازن	131,189	7,187,478.90	155	55.80	56.20	53.50	54.00	54.79	55.10	% -2.00
	ناقلات	2,084,464	50,406,913.24	1,499	24.35	24.75	23.67	23.70	24.18	24.72	% -4.13
	إجمالي القطاع	2,395,294	73,608,109.34	1,902							
	إجمالي القطاعات	32,207,109	1,447,077,971.97	25,450							

■ سوق دبي حقق نتائج إيجابية الأسبوع الماضي

تسود أجواء من التفاؤل بأداء إيجابي لأسواق المال العربية بعد إجازة عيد الأضحى المبارك، في تواصل للمنحى الصعودي الذي سيطر على التداولات الأسبوع الماضي، وقاد 7 بورصات عربية إلى الارتفاع في مقابل انخفاض مؤشر البحرين.

وتوقع عمرو صابر، نائب الرئيس التنفيذي لشركة «الرواد» المصرية للوساطة في الأوراق المالية أن تستمر وتيرة الصعود بعد انتهاء موسم عطلات عيد الأضحى، لكنه نوه إلى أن هذا الصعود سيحتاج إلى سيولة جديدة تحفزه.

لوسيل – وكالات

بعد سيطرة الحذر على المستثمرين الأسبوع الماضي

تفاؤل بأداء البورصات العربية بعد العيد

رغم النتائج الإيجابية الأسبوع الماضي، إلا أن تقرير شركة صحاري للخدمات المالية، رصد اتجاها للتحفظ وعدم المجازفة على قرارات المستثمرين، خاصة فيما يتعلق بمستوى التخلص من الأسهم أو على مستوى الاتجاه نحو الشراء، كنتيجة مباشرة لارتفاع حدة التقلبات بين جلسة وأخرى، بالإضافة إلى فشل المؤشرات الرئيسية في تسجيل قفزات ملموسة مع نهاية التداولات الأسبوعية.

وكان السوق السعودي أبرز الرابحين، إذ واصل مكاسبه للأسبوع الثاني، مرتفعاً بأعلى وتيرة أسبوعية منذ نهاية شهر أبريل الماضي، وسجل المؤشر العام ارتفاعاً نسبته 2,57%، إلى مستوى 6,176,53 نقطة، وتصدر قطاع التأمين المكاسب بارتفاع نسبته 3,89%، و البتروكيماويات بنسبة 3,73%، والمصارف بنسبة 3,3%، والاتصالات بنسبة 0,62%. وارتفع أداء البورصة الأردنية وسط أداء إيجابي لقطاعاتها كافة، وزاد بنسبة 1,57% ليقفل عند مستوى 2115,87 نقطة، ارتفعت قطاعات السوق كافة بقيادة قطاع الخدمات بنسبة 2,48% تلاه قطاع الصناعة بنسبة 1,56% تلاه القطاع المالي بنسبة 1,08%. وزاد مؤشر مسقط بنسبة 1,11% رابحاً 63,31 نقطة، إذ أغلق التعاملات عند مستوى 5777,6 نقطة، وتصدر القطاع المالي بنمو نسبته 1,23%، تلاه قطاع الخدمات بنسبة ارتفاع بلغت 0,63%، فيما تراجع الصناعة بنحو 0,05%.

وتقدم مؤشر أبوظبي، مسجلاً أكبر وتيرة ارتفاع في شهرين ونصف الشهر، وارتفع بنسبة 0,8% ليبلغ مستوى 4516,38، مدفوعا بارتفاعات في قطاعات الطاقة بنسبة 3,64%، والبنوك بنسبة 1,34%، والاتصالات بنسبة 0,76%

وسجل مؤشر سوق دبي محصلة إيجابية، مع استمرار عمليات الشراء الانتقائي لأسهم الاستثمار والعقار، وارتفع بنسبة 0,21% إلى 3519,22 نقطة، ليربح 7,45 نقطة، مستكملاً ارتفاعات الأسبوع الماضي.

وتصدر ارتفاعات القطاعات الاستثمار بنسبة 1,1%، والعقارات بـ0,97%

وجاءت محصلة أداء البورصة الكويتية إيجابية؛ إذ ارتفعت مؤشراتها الثلاثة بشكل جماعي وبمكاسب متباينة، بعد تراجعها على مدار الثلاثة أسابيع الماضية، وحقق المؤشر السعري ارتفاعاً أسبوعياً نسبته 0,37% بإقفاله عند النقطة 5429,41، وامتد الارتفاع إلى المؤشرات الأخرى، ليصعد المؤشر الوزني خلال الأسبوع بمعدل 1,06%، وكويت 15 بنحو 1,3%. وارتفع المؤشر الرئيسي للبورصة المصرية «إيجي أكس 30» بنسبة 0,64% ليصل إلى مستوى 8188 نقطة، فيما مالت مؤشرات السوق الثانوية للارتفاع، إذ سجل المؤشر الفرعي «إيجي أكس 70 » للأسهم الصغيرة والمتوسطة ارتفاعا بنحو 0,18 % ليبلغ مستوى 357 نقطة، وصعد أيضا مؤشر«إيجي أكس 100» الأوسع نطاقا بنحو 1,34 % ليبلغ مستوى 817 نقطة.

في المقابل، تراجع أداء المؤشر العام لبورصة البحرين، متأثرًا بهبوط قطاعي الصناعة والاستثمار.

وهبط المؤشر العام بنسبة 2,03%، بوصوله لمستوى 1143,32 نقطة، فاقدًا 23,19 نقطة.

وتراجع قطاع الصناعة بنسبة 12,89%، وانخفض مؤشر قطاع البنوك 1,17%.

محللون: شكوك متزايدة تنتظر الحوافز

الذهب في نفق الفائدة حتى ديسمبر المقبل

علاء حموده

تواجه أسعار الذهب العالمية شكوكا متزايدة، خصوصا وسط أجواء الغموض التي تخيم على قرارات خفض أسعار الفائدة في أمريكا وأوروبا، والتي قد تدفع سوق المعدن النفيس إلى الانتعاش.

ويتوقع محللون أن تبقي أسعار الذهب في منطقة عدم اليقين حتى شهر ديسمبر المقبل، وهو الموعد المتوقع لقرار نهائي بشأن أسعار الفائدة قد يصدره البنك الاحتياطي الفيدرالي.

وتراجع سعر الذهب أمس الأول في المعاملات الفورية 0,67% إلى 1329,02 دولار للأوقية (الأونصة)، في حين هبط في تسوية العقود الأمريكية الآجلة تسليم ديسمبر بواقع 7,1 دولار أو ما يعادل 0,53% إلى 1334,5 دولار للأوقية. وتخلى المعدن الأصفر عن معظم مكاسبه القوية التي حققها في وقت سابق الأسبوع الماضي، حين دفعت بيانات ضعيفة عن الوظائف الأمريكية المستثمرين إلى المراهنة على أن رفع أسعار الفائدة في سبتمبر لم يعد مرجحا. ورأى بيتر هوج، مدير التجارة العالمي في مركز المساعدة الاستثماري، أن الذهب يواصل اقتفاء أثر أسعار صرف الدولار، مع انتظار التجار لقرار حاسم بشأن خطط مجلس الاحتياطي الاتحادي لرفع أسعار الفائدة.

وقال إن قرار البنك المركزي الأوروبي ضغط على الذهب، مضيفا «لا تزال أسعار المعدن النفيس تبحث عن حافز جديد، وقرار البنك المركزي الأوروبي ترك أسعار الفائدة دون تغيير، وأعطى دفعة صغيرة للدولار». وكان المركزي الأوروبي ثبت أسعار الفائدة دون تغيير الخميس الماضي، لتبقى عند مستويات قياسية متدنية وترك الباب مفتوحا أمام المزيد من التحفيز لكنه لم يعط مؤشرات تذكر عن الخطوة التالية ليخيب آمال الأسواق التي كانت تنتظر منه إشارة تيسيرية واضحة.

■ السياسات النقدية الميسرة تصب في صالح الذهب والأسهم

وتصب السياسات النقدية الميسرة في صالح الذهب والأسهم، نظرا لأن تدني أسعار الفائدة يشجع المستثمرين على شراء الأصول التي لا تدر فوائد.

ومع ذلك، يعتقد بعض المحللين أن مجلس الاحتياطي الاتحادي قد يرفع أسعار الفائدة في وقت مبكر من ديسمبر، والذي هو إشارة هبوطية على المعدن النفيس.

ورأى تقرير لمحللين في بنك «ستاندرد» االتجاري والصناعي أن «الخطر الرئيسي لا يزال يكمن في سياسات نقدية أمريكية أكثر تشددا، لكن هذا الخطر تأجل حتى ديسمبر المقبل، أو في الربع الأول من العام 2017 على الأرجح».

الدولار يمحو خسائر الأسبوع

محمد احمد

قلص الدولار الأمريكي انخفاضه الأسبوع الماضي، بقفزة أمام سلة عملات رئيسية أمس الأول، معززا التكهنات بارتفاعه قبل نهاية العام الحالي.

ولفت جيفري جوندلاش من مؤسسة «كابيتال دابل لاين» إلى خطأ وجهة النظرة السائدة بأن تشديد السياسات النقدية يساهم في رفع الدولار، متوقعا هبوط العملة الأمريكية.

ونقلت وكالة «بلومبرج» الاقتصادية عن ألان راسكين، مساعد رئيس قسم أبحاث الصرف الأجنبي في بنك «دويتشه» بنيويورك قوله «من المحتمل أن يرتفع الدولار بسبب رفع سعر الفائدة المفاجئ، ولكن ردود الفعل ستكون مخيبة للآمال».

ويشير صناع القرار إلى أن هذا ينسجم مع دورة التشديد التدريجي للسياسة المالية.

وهبط أداء الدولار هذا العام مع تراجع توقعات رفع معدلات الفائدة، وعدل البنك المركزي مواقفه عندما صرح إيريك روسينجرين أحد مسؤولي البنك الاحتياطي الفيدرالي بأن زيادة الفائدة خيار لا يزال مطروحا.

لكن مؤشر الدولار ارتفع يوم الجمعة الماضية مبددا خسائره الأسبوعية الطفيفة إلى نسبة 0,3%، وارتفعت العملة الأمريكية بمعدل 0,7%، لتبلغ 1,2%، بينما خسر 1,2% مقابل الين الياباني.

ووفقا لاستطلاع رأي أجرته «بلومبرج»، فإن التوقعات تؤشر إلى ارتفاع الدولار مقابل اليورو إلى 1,09 يورو، و104 ين بحول نهاية العام الجاري ورجح جوندلاش أن ترتفع العائدات، مما يعكس تبدل الثقة في سوق السندات، مضيفا أن احتمال ارتفاع أسعار الفائدة وتزايد قلق البنوك المركزية الأوروبية والياباني التي تعيد النظر في فعالية توسيع سياسة التحفيز النقدي، أدى إلى ارتفاع العائدات أمس الأول.

ولفت إلى تراجع الدولار في ظل دورات ارتفاع أسعار الفائدة الأخيرة، عندما بدأ المجلس الاحتياطي الفيدرالي رفع الأسعار.

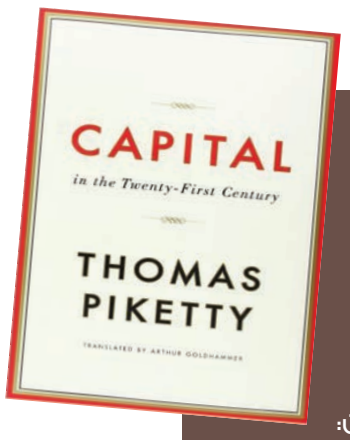

المؤلفون:
توماس بيكيتي وأرثر جولدهامر
ترجمة : يوسف محمد

ما هي الديناميكيات التي تقود إلى تراكم وتوزيع رأس المال؟ ثمة أسئلة حول تطور ظاهرة عدم المساواة وتركز الثروات وآفاق النمو الاقتصادي، تكمن في قلب الاقتصاد السياسي، لكن الإجابات المرضية على تلك الأسئلة من الصعب إيجادها نظرا لعدم توافر البيانات الكافية والنظريات الإرشادية الشافية والوافية.

وفي كتابه الذي يحمل عنوان «رأس المال في القرن الحادي والعشرين»، يحلل توماس بيكيتي مجموعة مميزة من البيانات من القرون الثامن عشر والتاسع عشر والعشرين، كي يكتشف الأنماط الاقتصادية والاجتماعية الأساسية.

■ توماس بيكيتي

كتاب يسلط الضوء على ديناميكيات توزيع الثروة في القرن الحادي والعشرين

رأس المال.. رؤية جديدة لفهم التاريخ الاقتصادي

تغيرات تاريخية

ويحاول الكتاب استكشاف تفاصيل التغيرات التاريخية التي حدثت حول تركيز الدخل والثروة بشكل عميق، حيث مكن هذا الكم المستخرج من البيانات بيكيتي من رسم صورة لتطور التفاوت في الدخل منذ قيام الثورة الصناعية (القرنين الثامن عشر والتاسع عشر)، حيث اتصف مجتمع أوروبا الغربية بدرجة عالية من عدم المساواة والتفاوت في الدخل.

وستسهم النتائج التي توصل إليها بيكيتي في تحويل مسار المناقضة ووضع الأجندة للجيل القادم من الأفكار حول الثروة وعدم المساواة، فيما يظهر بيكيتي أن النمو الاقتصادي ونشر الاقتصاد الحديث قد ساعد على تجنب مظاهر عدم المساواة على المقياس المروع الذي توقعه كارل ماركس.

وقال بيكيتي: «نحن لم نقم بتعديل هياكل رأس المال وعدم المساواة بقدر ما كنا نظن في العقود التي تلت الحرب العالمية الثانية والتي كانت تسود فيها روح التفاؤل».

تراكم الثروات

وأوضح أن سرعة تراكم ثروات الأفراد الخاصة أسهمت في تضاؤل نمو الدخل القومي للبلاد نفسها، فيما تركزت الثروة في أيادي العائلات الغنية المتربعة على قمة أعلى نظام اجتماعي طبقي وجامد لحد كبير.

هذا النظام ظل ثابتا حتى مع قيام ثورة التصنيع نفسها بالإسهام في رفع أجور العمال تدريجيا، ولم يعطل هذا النسق من التفاوت سوى أحداث جسيمة، كالفوضى التي خلفتها الحربان العالميتان وفترة الكساد العظيم «العقد الذي سبق الحرب العالمية الثانية»، تلك الأحداث تحولت إلى ضرائب عالية، وتضخم، وأدت لتقلص درامي في حجم الثروات، في فترة من الزمن تساوى فيها نسبيا توزيع الثروة والدخل القومي.

توزيع الثروة

ولكن الإجراءات السياسية قد أسهمت في كبح جماح مظاهر عدم المساواة الخطيرة في الماضي، وفقا لما ذكره بيكيتي، وربما تفعل الشيء نفسه من جديد.

وأضاف بيكيتي أن كتاب «رأس المال في القرن الحادي والعشرين» يعيد توجيه فهمنا للتاريخ الاقتصادي ويضعنا وجها لوجه أمام دروس واقعية اليوم.

أسئلة متعددة

ويشير المؤلف إلى أن قضية توزيع الثروة تعد واحدة من بين أكثر القضايا المطروحة على طاولة النقاش والمثيرة للجدل في الوقت الحالي، طارحًا عدة أسئلة: «ما الذي نعرفه حقا عن تطور هذه القضية على المدى الطويل؟ هل تقود الديناميكيات المتعلقة برأس المال الخاص حتما إلى تركز الثروات في أيدي حفنة قليلة من الأشخاص وإلى الأبد، كما اعتقد كارل ماركس في القرن التاسع عشر؟ ما الذي نعرفه حقا حول الكيفية التي تطورت بها الثروة والدخول منذ القرن الثامن عشر؟ هل قادت إعادة توازن القوى للنمو والمنافسة والتقدم التكنولوجي في مراحل لاحقة من التنمية إلى خفض عدم المساواة وزيادة التناغم والتجانس بين الطبقات، كما ذكر سيمون كوزنيتس في القرن العشرين؟ ما هي الدروس التي يمكن أن نستخلصها الآن من المعرفة في القرن الثامن عشر؟».

إجابات مفتوحة

وأوضح بيكيتي أن الإجابات التي أوردها على تلك الأسئلة في هذا الكتاب، ليست مطلقة وإنما قائمة على بيانات تاريخية ونسبية على نحو يفوق البيانات التي توافرت للباحثين السابقين، كما أنها قائمة على بيانات تغطي ثلاثة قرون، جنبا إلى جنب مع بيانات قائمة على إطار نظري جديد يتيح استيعابًا أعمق للآليات الأساسية.

وأفاد المؤلف بأنه عندما يتجاوز معدل العائدات المحتسب على رأس المال، معدل نمو الإنتاج والدخول، كما حدث في القرن التاسع عشر، ومن الأرجح أن يحدث أيضا في القرن الحادي والعشرين، تتسبب الرأسمالية بصورة تلقائية في بروز مظاهر عدم مساواة عشوائية وغير مستدامة تسهم في تقويض القيم التي تقوم عليها المجتمعات الديمقراطية.

أما إذا تساوت العلاقة بين المعدلين، أو زاد النمو الاقتصادي عن الثروة، فذلك من شأنه تقليل أهمية الثروة في المجتمع أساسا، في حين أن النمو الاقتصادي البطيء يزيد من أهمية الثروة (كما أن التغير الديموجرافي «السكاني» الذي يبطئ النمو الاقتصادي العالمي يجعل رأس المال أكثر هيمنة.

طبيعة روائية

وذكر مؤلف كتاب «رأس المال في القرن الحادي والعشرين» أن ثمة طرق يمكن للديمقراطية من خلالها أن تستعيد السيطرة على الرأسمالية وضمان أن المصلحة العامة تتقدم على المصالح الخاصة، مع المحافظة في الوقت ذاته على الانفتاح الاقتصادي وتجنب ردود الفعل القومية، فيما لفت المؤلف إلى أن الجدل الفكري والسياسي المثار حول توزيع الثروة طالما ظل قائما على التحيز والإجحاف.

وقال بيكيتي إنه من الخطأ التقليل من أهمية المعرفة البديهية التي يكتسبها كل شخص حول الثروة المعاصرة ومستويات الدخول، حتى في ظل غياب أي إطار نظري أو تحليل إحصائي، موضحا أن الأفلام والأدب، لاسيّما الروايات التي كتبت في القرن التاسع عشر، تزخر بمعلومات تفصيلية عن الثروة ومستويات المعيشة النسبية للجماعات الاجتماعية المختلفة، خصوصا الهيكل العميق لعدم المساواة، والطريقة التي تبرر بها، وتأثيرها على حياة الأفراد.

وتابع بيكيتي أن روايات جين أوستن وغيرها ترسم صورا رائعة عن توزيع الثروة في بريطانيا وفرنسا خلال الفترة ما بين عامي 1790 و1830.

وسعى أوستن في روايته إلى استكشاف الحدود الخفيفة للثروة وتداعياتها الحتمية على حياة الرجال والنساء.

ولفت إلى أن توزيع الثروة يعد قضية مهمة جدا ويتعين طرحها على طاولة مناقشات الخبراء الاقتصاديين وعلماء الاجتماع والمؤرخين والفلاسفة، مؤكدًا أن واقعية عدم المساواة واضحة للعيان، وهي تسهم لا محالة في إثارة الجدل السياسي.

فالمزارعون والنبلاء والعمال وأصحاب المصانع والنادل (الجرسون) والمصرفيون كلهم يمتلكون تصوراتهم الخاصة بهم حول الجوانب المهمة للكيفية التي يحيا بها الآخرون وعلاقات القوة والهيمنة التي تتواجد بين الجماعات الاجتماعية، وهذه الملاحظات تلعب دورًا في حكم كل شخص على هذه الأمور.

ولذا سيكون ثمة بُعد شخصي وموضوعي لظاهرة عدم المساواة، وهو ما يفسر الصراع السياسي الذي لا يستطيع أن يخفف التحليل العلمي من حدته.

ومع ذلك، يستحق سؤال التوزيع أيضا أن تتم دراسته على نحو منظم ومنهجي، في ظل اعتقاد البعض أن عدم المساواة في ازدياد مضطرد، وأن العالم أصبح مليئا بمظاهر الظلم، في حين يعتقد البعض الآخر أن ظاهرة عدم المساواة تنخفض بصورة طبيعية، أو أن التناغم بين الطبقات يتحقق تلقائيا.

مبدأ الندرة

وينتقل مؤلف الكتاب إلى استعراض قضية أخرى مهمة وهي «مبدأ الندرة»، قائلًا إنه من الخطأ الجسيم غض الطرف عن أهمية «مبدأ الندرة» لفهم مسألة التوزيع العالمي للثروة في القرن الحادي والعشرين، إذ يتعين أخذ آلية العرض والطلب في الاعتبار.

فإذا لم يكن المعروض من أي سلعة كافيا، وسعرها مرتفع جدا، ينبغي أن يقل الطلب على تلك السلعة، ما يؤدي بالتالي إلى انخفاض في سعرها.

وبعبارة أخرى، فإنه إذا ما ارتفعت أسعار العقارات والنفط، ينبغي أن ينتقل الأشخاص إلى العيش في المناطق الريفية أو حتى أن يتجولوا بواسطة الدراجات الهوائية.

ويختتم بيكيتي كتابه بدعوة الحكومات للتدخل، وتبني ضريبة عالمية على الثروة لمنع الزيادة السريعة لتفاوت الدخل وعدم المساواة والتي تهدد في نهاية الأمر الاستقرار الاقتصادي والسياسي.

«توزيع الثروة» قضية مثيرة للجدل

الاقتصاد الحديث ساعد على تجنب مظاهر عدم المساواة كما توقع «ماركس»

سرعة تراكم ثروات الأفراد الخاصة أسهمت في تضاؤل نمو الدخل القومي للبلاد نفسها

عطاءات ومناقصات

قطر

رقم المناقصة	الموضوع	الجهة	تاريخ الاقفال
24/2016	أعمال صيانة قطاع الخدمات للمسجد رقم (556) بمنطقة معيذر	وزارة الأوقاف والشؤون الإسلامية	09/10/2016
20/2016	أعمال بناء غرفة وحمام بيت المؤذن التابع لمسجد رقم (804) بفريج كليب	وزارة الأوقاف والشؤون الإسلامية	09/10/2016
23/2016	أعمال صيانة تكميلية لمسجد رقم (854) بمنطقة مدينة خليفة الشمالية	وزارة الأوقاف والشؤون الإسلامية	09/10/2016
15/2016	توريد و تركيب و تشخيل أجهزة طبية في عدة مراكز صحية	مؤسسة الرعاية الصحية الاولية	20/09/2016
17/2016	اعمال تنظيفات عدد 56 مسجد من مساجد الدولة المجموعة 5	وزارة الأوقاف والشؤون الإسلامية	02/10/2016
18/2016	اعمال صيانة مسجد رقم 704 بمنطقة فريج النصر	وزارة الأوقاف والشؤون الإسلامية	02/10/2016
16/2016	أعمال زراعة وصيانة ورعاية مسطحات النجيل	وزارة الأوقاف والشؤون الإسلامية	02/10/2016
35/2016	توريد وتركيب ماكينات طباعة متعددة المهام ونظام ادارة الطابعات لمبنى وكالة الانباء القطرية	وكالة الانباء القطرية	26/09/2016
36/2016	استئجار وسائل نقل لوكالة الأنباء القطرية لمدة عامين	وكالة الانباء القطرية	26/09/2016
32/2016	انشاء بنية تحتية لشبكة انترنت وبدالة هواتف خاصة للصالتين الاميرية والوزارية بمطار الدوحة الدولي	الهيئة العامة للطيران المدنى	27/09/2016
33/2016	توفير أعمال النظافة للصالتين الأميرية والزارية وملحقاتهما في مطار الدوحة الدولي	الهيئة العامة للطيران المدنى	27/09/2016

الكويت

رقم المناقصة	الموضوع	الجهة	تاريخ الاقفال
هـ م م 3/2016/2017/	حزم برامج الحماية من الفيروسات	الهيئة العامة للمعلومات المدنية	20/09/2016
هـ ط 586/2016/2017/	تجهيز وحدة القلب مستشفى جابر الاحمد وزارة الصحة ادارة الهندسة الطبية	وزارة الصحة	20/09/2016
RFP-2036174	خدمات الصيانةلشبكة الطرق التابعة لشركة نفط الكويت في منطقة الحقول شمال وغرب الكويت	شركة نفط الكويت	25/09/2016
و ع 8/2016/2017/	اعمال تنظيف شاملة لمباني وزارة العدل	وزارة العدل	27/09/2016
هـ ش ر 15/2015/2016	أعمال شراء وتوريد متطلبات أنشطة وفعاليات كافة القطاعات بالهيئة العامة للرياضة (عقود تغطيةكمية/نوعية)	الهيئة العامة للرياضة	27/09/2016

معارض ومؤتمرات

Trade shows &conferences

Qatar

Date	Name	Place
04 Oct - 08 Oct	1ST DOHA INTERNATIONAL HEALTH & FITNESS EXHIBITION	DOHA EXHIBITION CENTER
31 Oct - 02 Nov	MILIPOL QATAR 2016	DOHA EXHIBITION CENTER
01 Nov - 05 Nov	DOHA INTERNATIONAL GIFT EXHIBITION	REGENCY HALL
08 Nov - 10 Nov	HOSPITALITY QATAR 2016	DOHA EXHIBITION CENTER
30 Nov - 05 Dec	AJYAL YOUTH FILM FESTIVAL	KATARA

UAE

Date	Name	Place
27 Sep. - 01 Oct. 2016	MIDEAST WATCH & JEWELLERY SHOW	EXPO CENTER SHARJAH
16. - 20. October 2016	GITEX TECHNOLOGY WEEK	DUBAI WORLD TRADE CENTER
25. - 26. October 2016	NATRANS EXPO	ADNEC - ABU DHABI
25. - 27. October 2016	VISION-X	DUBAI WORLD TRADE CENTER

Bahrain

Date	Name	Place
26. - 29. September 2016	MIDDLE EAST PETROTECH	BIEC BAHRAIN INTERNATIONAL EXHIBItion CENTER
22. - 26. November 2016	JEWELER ARABIA	BIEC BAHRAIN INTERNATIONAL EXHIBITION Center
07. - 09. February 2017	GIF GULF INDUSTRY FAIR	BIEC BAHRAIN INTERNATIONAL EXHIBITION Center
06. - 09. March 2017	MEOS - TRADE FAIR AND CONFERENCE FOR OIL AND GAS	BIEC BAHRAIN INTERNATIONAL EXHIBITION Center

Japan

Date	Name	Place
12. - 15 OCT 2016	JAPAN AEROSPACE	TOKYO BIG SIGHT
26. - 28 OCT 2016	JAPAN IT WEEK AUTUMN	MAKUHARI MESSECHIBA
26. - 28 OCT 2016	JAPANTEX	TOKYO BIG SIGHT
07. - 09 NOV 2016	IFFT INTERIOR LIFESTYLE LIVING	TOKYO BIG SIGHT
01. - 02 DEC 2016	AD TECH KANSAI	OSAKA
15. - 17 FEB 2017	INTER AQUA	TOKYO BIG SIGHT

■ بلماضي

لخويا والريان استعدا لضربة البداية

فوساتي وبلماضي

صراع من نوع آخر في «السوبر»

الدوحة – لوسيل

يقص الريان ولخويا شريط منافسات الموسم الجديد غدا الإثنين من خلال كأس الشيخ جاسم «السوبر القطري»، الذي يمثل باكورة الانطلاق بموسم سيكون مثيرا وكبيرا وهو ما تؤكده المؤشرات الأولية عن نوع التنافس الذي ستكون عليه الفرق، وإن كلا من الريان ولخويا يبحثان عن لقب أول بالموسم الجديد يمكن أن يعزز التوجه اللاحق في ماراثون الدوري والبطولات الأخرى، ومع أن الحذر كان الصفقة الطاغية على حديث المدربين فوساتي وبلماضي إلا أن لقاءات الفريقين دائما ما تحظى بالأداء العالي والندية والإثارة رغم أنها المباراة الأولى لهما، إلا أن الشيء الذي يمكن أن يعزز من الأداء أنهما استعدا جيدا وخاضا العديد من المباريات داخلية وخارجية.

وإذا كان الريان يملك عددا قليلا من اللاعبين ضمن المنتخب فإن لخويا لديه نسبة كبيرة، وهذا قد يجعل الجاهزية الفنية والبدنية للخويا جيدة ويمكن أن يخدم ذلك المدرب بلماضي من خلال توظيف قدرات تسعة لاعبين تواجدوا في المنتخب الوطني فضلا عن محمد مونتاري والمعز اللذين استعدا أيضا مع المنتخب وعادا للخويا قبل لقاء العنابي والإيراني، فيما يملك الريان ثلاثة لاعبين كانوا مع المنتخب هم الحارس عمر باري وتباتا وسبستيان، وهم من ركائز الرهيب، إلا أن الفرق بين اللاعبين المتواجدين مع المنتخب لا يمكن أن يحد من تطلع الريان إلى البحث عن اللقب الأول مثلما هو طموح لخويا لاسيما أنهما يمتازان بالاستقرار الفني حيث إن فوساتي وبلماضي يعرفان جيدا اللاعبين وأشرفا عليهم في رحلة الإعداد فضلا عن استمرارهما مع الفريقين، كما أن هناك استقرارا باللاعبين وإذا كانت قد حصلت بعض التغييرات فهي لا تتعدى المعقول خصوصا في صفوف المحترفين حيث بدل لخويا تبديلا واحدا واحتفظ فوساتي بلاعبيه الذين سبق وأن اختبرهم جيدا، ومن هنا نقول إن كل مدرب له سلاحه الذي يمكن أن يشهره بوجه الآخر فضلا عن التعامل التكتيكي النابع من واقعية القراءة للمباراة.

فريق لخويا خاض مساء أمس تدريبه الرئيسي استعدادا للمواجهة بمشاركة جميع اللاعبين، ومن المقرر أن يخوض الفريق مساء اليوم تدريبا مغلقا من أجل رفع معدلات التركيز.

هذا وكانت تدريبات لخويا قد شهدت خلال اليومين الماضيين عودة لاعبي المنتخب الأول إلى التدريبات اليومية، حيث انضم إليه كل من كلود أمين وأحمد ياسر ومحمد موسى وخالد مفتاح ومحمد تريسور وكريم بوضيف ولويس مارتن وأحمد عبد المقصود وعبدالرحمن محمد وإسماعيل محمد والمعز علي، وجميع هؤلاء اللاعبين غابوا عن الفريق في الفترة الماضية بسبب مشاركتهم مع المنتخب في مباريات التصفيات الآسيوية المؤهلة لكأس العالم في روسيا 2018.

على الجانب الآخر، خاض فريق الريان أمس التدريب الرئيسي استعدادا للمواجهة، وكان فوساتي قد اعترف بصعوبة المباراة وأهميتها خاصة أنها تأتي في بداية موسم قوي.

وأكد مدرب «الرهيب» أن فريقه يسعى خلال مباراة كأس السوبر إلى الفوز باللقب حتى يحصل اللاعبون على دفعة معنوية كبيرة قبل بداية الدوري.

وقال فوساتي: خوض مباراة نهائية في بداية الموسم مسألة صعبة على الفريق بشكل عام، ولكن طالما أن اتحاد الكرة اختار هذا الموعد فعلينا احترامه والتعامل معه، ونحن نعد فريقنا لهذا اللقاء، وأيضا لبداية الدوري منذ فترة، ولدينا الثقة في مجموعة اللاعبين رغم بعض الصعوبات التي تواجهنا.

■ فوساتي

الجيش يتأهب لمواجهة النصر الإماراتي

لوسيل

يواصل فريق الكرة الأول بنادي الجيش، تدريباته استعدادا لمواجهة النصر الإماراتي في إياب الدور ربع النهائي لدوري أبطال آسيا والمقرر إقامته الأربعاء المقبل في دبي.

وتقام التدريبات على ملعب جامعة قطر تحت قيادة صبري لموشي، حيث يشارك في التمرينات جميع اللاعبين فيما عدا خالد عبد الرؤوف الذي أجرى عملية الرباط الصليبي مؤخراً، وكذلك اللاعب الأوزبكي ساردور راشيدوف الذي انتهت مهمته مع منتخب بلاده بالمشاركة في مباراة منتخب بلاده أوزبكستان أمام العنابي في الجولة الثانية من المرحلة الأخيرة من التصفيات الآسيوية المؤهلة إلى نهائيات كأس العالم 2018 بروسيا.

لموشي يركز في التدريبات على الجوانب الخططية والتشكيل الذي سيلعب به المباراة مع تجربة أكثر من لاعب ليحل بديلاً لخالد عبد الرؤوف الذي أجرى عملية الرباط الصليبي مؤخراً، كما سيسعى لموشى أيضاً إلى منح تكليفات خاصة للاعبي خط الدفاع واليقظة التامة في مواجهة مهاجمي النصر والحدّ من تحركاتهم بالرقابة الصارمة في نفس الوقت الذي يضع مدرب الجيش آمالاً كبيرة على مهاجميه رومارينيو، وراشيدوف، وحمزة الصنهاجي لاختراق شباك الفريق المنافس وهو ما يركز عليه بالفعل في تمريناته الحالية والتي تسبق السفر إلى الإمارات 13 سبتمبر الجاري أي قبل أربع وعشرين ساعة من اللقاء المرتقب.

وكان لموشي قد اطمأن على لاعبيه من خلال المواجهة الودية التي خاضها أمام الهلال السعودي بالدوحة وانتهت بالتعادل الإيجابي 3-3، وشهدت الدفع ببعض اللاعبين للوقوف على مستواهم الفني مثل محمد عبدالرب، وصلاح اليهري، وفهد عبدالله، في نفس الوقت الذي شعر فيه لموشى بحالة من الرضا والراحة على المستوى الفني العالي الذي وصل إليه نجم الفريق وهدافه الحالي البرازيلي رومارينيو والذي تألق في اللقاء الودي أمام السعودي وسجل خلاله هاتريك، وهو الأمر الذي يبشر بتجدد الأمل في إمكانية عبور النصر وتحقيق المعجزة الكروية.

وربما يكون القرار الإداري المنتظر صدوره بين الحين والآخر من الاتحاد الآسيوي حيال محترف النصر البرازيلي فاندرلي الذي قام بتزوير جواز سفره بمثابة طوق نجاة للفوز الاعتباري بمباراة الذهاب الآسيوية وتسهيل مهمة الجيش نسبياً قبل لقاء الأربعاء بالإمارات.

الوكرة يستضيف مواجهة القوة الجوية والجيش السوري

لوسيل

أعلنت إدارة نادي القوة الجوية العراقي، اختيارها لملعب نادي الوكرة القطري لخوض مباراة الجيش السوري، ضمن مواجهات دور الثمانية من بطولة كأس الاتحاد الآسيوي لكرة القدم.

وأكد مجلس إدارة نادي القوة الجوية، أن مباراة الذهاب ستقام في الدوحة في 13 سبتمبر المقبل.

وأضاف البيان أن مباراة الإياب سيحتضنها ملعب نادي الوكرة القطري في 20 سبتمبر من العام الحالي.

وأوضح البيان أن اللاعبين والجهازين الفني والإداري، جاهزون تماما لخوض هذه المباراة الصعبة.

وتابع: «المباراة ليست سهلة أمام الجيش السوري، لا سيما أن الفريق يضم أكثر من 6 لاعبين ضمن المنتخب الوطني السوري».

منتخبنا يستعد للمشاركة في آسيوية البولينج للرجال

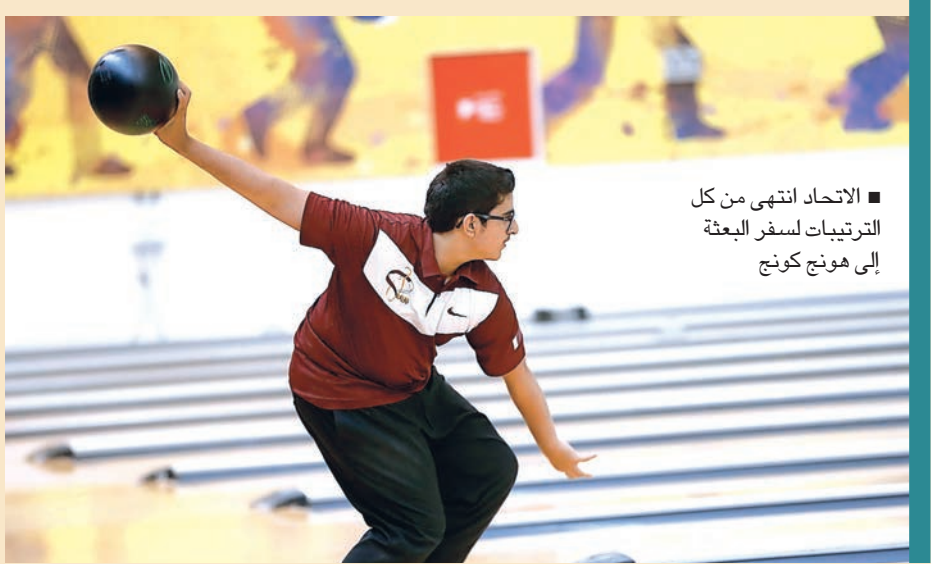

■ الاتحاد انتهى من كل الترتيبات لسفر البعثة إلى هونج كونج

الدوحة – لوسيل

كشف سعيد الهاجري، عضو مجلس إدارة الاتحاد القطري للبولينج ورئيس اللجنة الفنية، النقاب عن غياب بعض العناصر الأساسية من اللاعبين الشباب عن المشاركة في آسيوية البولينج للرجال، نظرا لمواكبة انطلاق البطولة الآسيوية مع بَدء العام الدراسي الجديد بقطر، وهو ما يحول دون انضمامهم للبعثة، وهو ما دفع الاتحاد لضم بعض اللاعبين الآخرين الذين شاركوا في الخليجية بالإمارات مؤخرا، كذلك البطولة العربية بالقاهرة، إضافة إلى اللاعبين الكبار أصحاب الخبرة.

ومن المقرر أن يشارك منتخبنا في البطولة الآسيوية القادمة باللاعبين: خالد الدوسري، وفهد العمادي، ويوسف الجابر، وجاسم المريخي، وهزيم المريخي، وبدر الذياب، وسوف تطير بعثة العنابي إلى هونج كونج برئاسة سعيد الهاجري في الـ17 من سبتمبر الجاري، للمشاركة في البطولة المؤهلة إلى كأس العالم في بولندا 2017.

وكان محمود مصطفى السكرتير الفني للاتحاد القطري قد أكد انتهاء الاتحاد من كل الترتيبات لسفر البعثة إلى هونج كونج، في 17 من سبتمبر الجاري، وفي الوقت نفسه استمرار استعداد اللاعبين الذين وقع اختيار المدرب بيدرو ميراني عليهم، بالاتفاق مع مسؤولي الاتحاد للمشاركة في هذا الحدث، بأداء التدريبات اليومية في مركز قطر للبولينج من أجل خوض الفعاليات والمنافسة على المراكز الأولى فيها، والمحافظة على الإنجازات الكبيرة للبولينج القطري على مختلف الأصعدة، وذلك بعد حصولهم على راحة قصيرة لالتقاط الأنفاس.

أتلتيكو مدريد ينفجر في وجه سيلتا فيجو

نجح فريق أتلتيكو مدريد في تحقيق أول فوز في الدوري الإسباني لكرة القدم على حساب مضيفه سيلتا فيجو بأربعة أهداف نظيف، في المباراة التي جمعتهما أمس السبت على استاد بالايدوس بمدينة فيجو الإسبانية في الجولة الثالثة.

جاءت الأهداف الأربعة في الشوط الثاني، حيث افتتح الإسباني خورخي كوكي التسجيل في الدقيقة 53، قبل أن يضيف الفرنسي أنطوان جريزمان هدفين متتاليين في الدقيقتين 73 و81، واختتم أنخل كوريا رباعية الروخيبلانكوس في الدقيقة 89.

بهذا الفوز الساحق، قفز أتلتيكو مدريد سبعة مراكز دفعة واحدة من المركز 11 إلى المركز الرابع «مؤقتا» برصيد 5 نقاط.

جوارديولا يواصل التفوق على مورينيو

سيتي يسقط يونايتد على مسرح الأحلام

■ سيتي تغلب على يونايتد بهدفين مقابل هدف

لندن – وكالات

حسم فريق مانشستر سيتي ديربي مدينة مانشستر بتحقيقه الفوز على جاره مانشستر يونايتد بهدفين مقابل هدف في اللقاء الذي أقيم أمس السبت على ملعب أولد ترافورد ضمن الجولة الرابعة من الدوري الإنجليزي الممتاز لكرة القدم.

وأوفت القمة بوعودها بعد تقديم الفريقين أداء كبيرا مع أفضلية واضحة للسيتي الذي سيطر على مجريات الشوط الأول وبعض دقائق الشوط الثاني، مقابل ظهور اليونايتد الحقيقي في الثاني. وتقدم مانشستر سيتي بهدفين متتاليين سجلهما كيفين دي بروين وكيلتشي إيهانتشو في الدقيقتين 15 و36، في حين قلص السويدي زلاتان إبراهيموفيتش النتيجة في الدقيقة 42.

وحصل اليونايتد على فرصة تسجيل التعادل بهدفٍ سجله الإنجليزي ماركوس راشفورد في الشوط الثاني، لكنه ألغي بسبب وقوف إبراهيموفيتش في موقف متسلل.

وبذلك انفردت كتيبة المدرب الإسباني بيب جوارديولا في الصدارة برصيد 12 نقطة كاملة من أصل 4 مباريات، في حين تلقى رجال البرتغالي جوزيه مورينيو الخسارة الأولى في الموسم، ويتوقف رصيده عند النقطة التاسعة.

وحقق الإسباني جوارديولا المدرب السابق لبرشلونة وبايرن ميونيخ والحالي لسيتي فوزه الثامن في المواجهات التي جمعته بالبرتغالي جوزيه مورينيو المدرب السابق لريال مدريد وتشيلسي والحالي ليونايتد، مقابل ثلاثة انتصارات لمورينيو فيما انتهت ست مواجهات بينهما بالتعادل.

إنتر ميلان يحل ضيفًا على بيسكارا في الجولة الثالثة

روما يسعى لاستعادة توازنه بـ«الكالتشيو»

■ روما يسعى للنقطة رقم 7

روما – وكالات

تواصل عجلة الدوري الإيطالي لكرة القدم دورانها، اليوم الأحد باستكمال منافسات الجولة الثالثة للمسابقة بعد توقف دام أسبوعا لارتباط المنتخب الإيطالي بتصفيات أوروبا المؤهلة إلى كأس العالم التي ستقام بروسيا 2018.

ويستضيف اليوم، فريق روما صاحب المركز الرابع برصيد 4 نقاط نظيره سامبدوريا صاحب المركز الثالث برصيد 6 نقاط في مباراة لن تكون سهلة على لاعبي الفريقين.

ففي الوقت الذي يسعى فيه روما لاستعادة توازنه من جديد بعد سقوطه في فخ التعادل مع كالياري بهدفين لكل منهما في الجولة الماضية، يحاول لاعبو سامبدوريا بشتى الطرق تحقيق الانتصار الثالث على التوالي ومطاردة يوفنتوس، وجنوى على القمة.

ويأمل إنتر ميلان أن يحقق فوزه الأول بعد هزيمة وتعادل، عندما يحل ضيفًا على بيسكارا، فيما يلتقي آي سي ميلان مع أودينيزي، وبولونيا مع كالياري، وأتلانتا مع تورينو، وكييفو فيرونا مع لاتسيو، وإمبولي مع كروتوني.

«كونتي» يجهز مفاجأة لمدافعه «لويز»

لندن – وكالات

أكد الإيطالي أنطونيو كونتي، المدير الفني لتشيلسي الإنجليزي، أنه سيعمل على رفع مستوى مدافع الفريق البرازيلي ديفيد لويز، ليكون من ضمن أفضل المدافعين في العالم.

وعاد لويز لصفوف البلوز هذا الصيف قادما من باريس سان جيرمان الفرنسي، مقابل 34 مليون جنيه إسترليني، قبل ساعات من غلق سوق الانتقالات. وقال كونتي، خلال تصريحاته لصحيفة «إكسبريس» البريطانية: «إذا كنت تعتقد أن اللاعبين يتحسنون بمجرد النظر إليهم، فذلك مستحيل، عليك أن تعمل لا أن تتحدث، في أرض الملعب وكل يوم».

الأهلي والجزيرة في القاهرة لخوض «سوبر الخليج العربي»

القاهرة – لوسيل

وصلت أمس السبت، بعثة ناديي الأهلي والجزيرة الإماراتيين إلى القاهرة، استعدادا لخوض مباراة كأس السوبر الإماراتي «سوبر الخليج العربي»، والمقرر لها مساء الثلاثاء المقبل، بملعب «الدفاع الجوى» في القاهرة الجديدة.

وتقام مباراة كأس السوبر الإماراتي لأول مرة في مصر، بعدما نجحت الشركة الراعية في إقناع المسؤولين بإقامة نسخة 2016 من مسابقة كأس السوبر خارج الإمارات للمرة الأولى في التاريخ.

وتقيم بعثة الأهلى فى أحد فنادق التجمع الخامس، و يؤدى الفريق تدريباته بملعب «الدفاع الجوي»، بناء على رغبة الرومانى كوزمين المدير الفنى، بعدما رفض إجراء تدريبات فى ملعب الأهلي المصري. في المقابل، أختار الهولندي هينك تين كات، المدير الفني لنادي الجزيرة، 24 لاعبا لمواجهة الأهلي، وهم على خصيف، خالد السناني، محمد النقبي، وعبد الله موسى، فارس جمعة، مسلم فايز، محمد فوزي، سيف خلفان، سالم راشد، سلطان السويدي، سالم عبد الله، سلطان برغش، يعقوب الحوسني، محمد جمال، خلفان مبارك، حميد أحمد، مبارك بوصوفة، بارك جونج وو، تياجو نيفيز، علي مبخوت، أحمد ربيع، أحمد العطاس، سلطان الشامسي، جيفرسون فارفان.

الشباب السعودي ينهي معسكر العين

الرياض – وكالات

أنهى فريق الشباب السعودي معسكره الإعدادي المقام في مدينة العين الإماراتية، والذي استمر لقرابة أسبوعين بعد توقف المسابقات السعودية، وعادت بعثة الفريق في امس السبت، إلى الرياض.

ويحصل اللاعبون على إجازة يومين بمناسبة عيد الأضحى المبارك، ليعاود الفريق تدريباته الثلاثاء المقبل، تحضيرا لاستئناف الدوري مجددا وملاقاة الأهلي في الجولة الثالثة على ملعب الملك فهد الدولي، يوم 18 سبتمبر الجاري. وخاض الشباب مباراتين وديتين أمام الجزيرة والعين الإماراتيين، مكنا سامي الجابر، المدير الفني للفريق، من الوقوف على مستوى اللاعبين خلال فترة التوقف.

تشيلسي يبحث عن الانتصار الرابع أمام سوانزي

■ مباراة تشيلسي وسوانزي

لندن – وكالات

يحل فريق تشيلسي ضيفا على سوانزي سيتي في ختام منافسات الجولة الرابعة للدوري الإنجليزي لكرة القدم «البريميرليج».

ويدخل تشيلسي المباراة وهو في المركز الثاني برصيد 9 نقاط بفارق الأهداف عن مانشستر سيتي المتصدر، بينما يحل سوانزي في المركز الرابع عشر برصيد 3 نقاط.

يسعى تشيلسي الذي تطور أداؤه بشكل كبير الموسم الحالي، تحت قيادة مدربه الإيطالي أنطونيو كونتي إلى تحقيق انتصاره الرابع على التوالي.

تعرض مجموعة من المقتنيات القديمة خاصة بالمخترع الأمريكي «ستيف جوبز» خلال مزاد يقام في لوس أنجلوس يوم 23 سبتمبر الجاري، من تنظيم شركة «جوليان»، وقد أفرد موقع «جوزمودو» قائمة ببعض من أسماء وأسعار تلك المقتنيات.

مصطفى محمود

في مزادات لوس أنجلوس

«جوليان» تعرض مقتنيات «ستيف جوبز»

«تي شيرت»

كان جوبز يرتدي «تيشيرت» مطبوعًا عليه أحرف كلمة **Next**، وهو اسم الشركة التي أسسها بعد أن غادر أبل، ويمتاز ذلك التيشيرت برقبة مدورة ومن المتوقع أن يتراوح سعره ما بين 1000 و3000 دولار.

رداء الاستحمام

من ضمن الأشياء التي ستعرض أيضاً في المزاد هو رداء الاستحمام أو «الروب» الذي كان يرتديه ستيف جوبز داخل المنزل، وسيكون سعره 200 دولار فقط.

ساعة «سيكو»

لطالما أحب ستيف جوبز ساعة أبل، ولكنه كان يمتلك ساعة قديمة من طراز سيكو لأنه أحب شكلها الجميل، وستعرض في المزاد مقابل 2000 دولار.

مشغل CD

مشغل الأسطوانات هذا يعتبر ممتازًا للكثير من الأسباب، أولاً لأنه مصنوع من قبل شركة «سوني» والذي كان جوبز مهووساً بها، والسبب الثاني أنها كانت جزءًا من نظام الصوت الرئيسي في منزل ستيف جوبز، وسيبدأ سعرها من 100 دولار.

المعطف الجلدي

كان جوبز يرتدي ذلك المعطف في الصورة الشهيرة التي التقطت له وهو يشير إلى علامة شركة **IBM**، ومن المتوقع أن يصل سعره إلى 12 ألف دولار.

محفظة جوبز

هي محفظة قديمة كان يملكها ستيف جوبز وكان يحتفظ بداخلها بمجموعة من بطاقات العمل وبطاقة هويته، وسيبدأ سعرها من 500 دولار.

«طوباز» يجذب الأنظار في «مرمريس»

الأناضول

جذب يخت «طوباز» الأنظار في تركيا، حيث رسى اليخت المملوك لمالك نادي «مانشستر ستي» الإنجليزي لكرة القدم، الإماراتي الشيخ منصور بن زايد آل نهيان، الخميس الماضي، على شواطئ مدينة مرمريس التركية؛ متزودًا بوقود بلغت قيمته مليون ليرة تركية (حوالي 340 ألف دولار)، حسب الأناضول.

وأفادت الأناضول بأن يخت «طوباز» العملاق، الذي يعتبر واحدًا من أكبر 10 يخوت في العالم، اضطر إلى الإرساء بميناء المدينة؛ لكبر حجمه وعدم استيعابه من قبل أحواض السفن، تحت نظرات استغراب من قبل المواطنين والسياح.

«كوليت ستيكل» تفتتح معرضها في «ميلروز بليس»

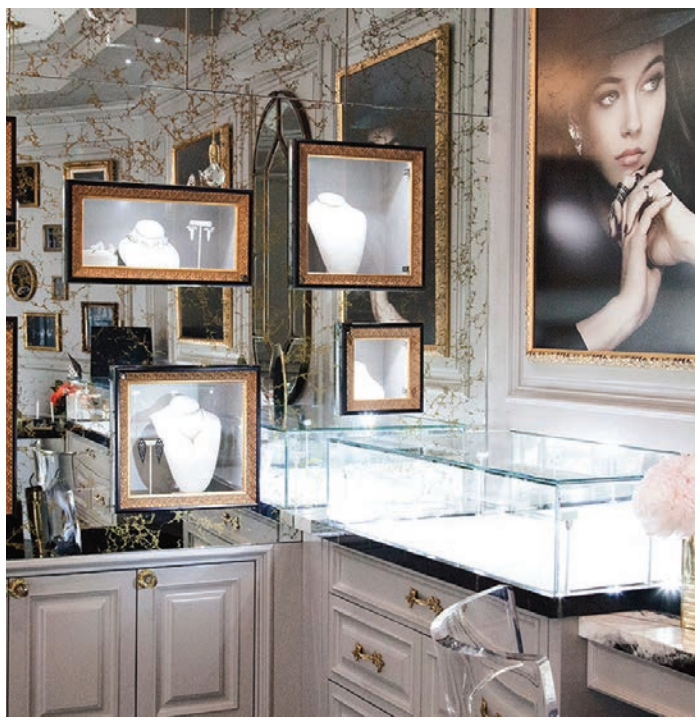
■ جانب من أعمال ستيكل داخل المعرض

أحمد عبدالوهاب

انطلاقة جديدة في أمريكا، بلورتها مصممة المجوهرات الفرنسية-المكسيكية كوليت ستيكل، حينما قامت بافتتاح معرضها الجديد في «ميلروز بليس» بـ«ويست هوليوود»، لينضم لغرفة عرض ستيكل في مكسيكو سيتي.

المعرض يأتي بمساحة تبلغ 344 قدمًا مربعة، عارضة أبرز ما توصل إليه مزيج المجوهرات في أعمال الديكور، المجال الذي تتخصص فيه ستيكل.

وفي داخل المعرض، تمتزج قطع الرخام الوردية والبيضاء والسوداء، مع حوائط اللافندر الرمادية، المزينة بالمرايا المصنوعة من الذهب، عارضة أبرز إنتاجات ستيكل. كما تتيح ستيكل من خلال هذا المعرض أن يكون موقعًا للقائها بأبرز مصممي المجوهرات، فيما تتراوح أسعار قطع المجوهرات داخل المعرض ما بين 2000 إلى 40000 دولار، بحسب موقع «رب ريبورت» المهتم بشؤون الرفاهية.

للأثرياء فقط

800

مليون إسترليني.. قيمة أطول ناطحة سحاب في لندن

محمد أحمد

سيتم بناء ناطحة سحاب شاهقة جديدة بقيمة 800 مليون جنيه إسترليني وبداخلها حمامات سباحة ضخمة في لندن، العاصمة البريطانية، محطمة الرقم القياسي الذي سجلته ناطحة سحاب «شارد» في العاصمة نفسها وناطحة السحاب المذهلة بمدينة «تورونتو» الكندية، وسيكون أطول مبنى سكني في أوروبا الغربية، بحسب صحيفة «ديلي ستار» البريطانية.

ويبلغ طول الناطحة 770 قدما وتضم 861 شقة في 67 طابقا، وستكون أطول بـ 150 قدما من صاحب الرقم القياسي الحالي، برج «سانت جورج وارف» الإنجليزي.

ويستمتع سكان الشقق الفاخرة أيضا بمنتجع ضخم في الطابق الـ35، يشمل حمام سباحة جميلا وصالة ألعاب رياضية و«جاكوزي» وصالة «اللياقة البدنية».

وتبدأ الأسعار في الناطحة العملاقة من 600 ألف جنيه إسترليني لشقة صغيرة بغرفة نوم واحدة وترتفع إلى ملايين لشقة بثلاث غرف نوم.

وتم تصميم الناطحة التي تبنيها مجموعة «جرينلاند» ومقرها شانجهاي، لتوفير إطلالات بانورامية على كامل لندن.

ولكنها لن تكون أطول برج سكني في العالم، إذ إن «432 بارك أفينيو» ناطحة السحاب في «مانهاتن» نيويورك يبلغ ارتفاعها إلى 1.396 قدمًا.

وستبدأ عملية البناء مطلع العام المقبل، ولكن لن يتم الانتهاء من المشروع حتى عام 2020.

وقال يو ليانج تشانج، رئيس «جرينلاند» إن المجموعة تسعى إلى خلق معلم مبدع جديد في سماء لندن، مشيرا إلى أن هذا البرج سيكون أطول مبنى سكني في أوروبا الغربية، مما يجعل لندن مدينة ووجهة عالمية. وأضاف تشانج أنه أحد المشاريع الأكثر أهمية في أوروبا التي تضطلع بها «جرينلاند»، وستبني منازل استثنائية جديدة في العاصمة البريطانية، مؤكدا أن «جرينلاند» شركة عالمية رائدة تعمل في 4 قارات لتوفير المباني السكنية الشاهقة، وتقوم بتطوير 4 من أعلى عشرة مبان في العالم.

الصلاة

الفجر: 4.2	العصر: 15.0
الشروق: 5.19	المغرب: 17.45
الظهر: 11.31	العشاء: 19.15

يورو 4.0899	دولار 3.65	استرليني 4.8729	فرنك(س) 3.6753
ذهب 1.347.71	فضة 19.93	خام (ب) 47.51	خام (خ) 45.18

311 ألف حاج على متن قطار المشاعر المقدسة

الرياض – وكالات

انطلقت أمس أولى رحلات قطار المشاعر المقدسة، الذي من المقرر أن ينقل 311 ألف حاج خلال موسم الحج هذا العام.

ونقلت صحيفة «الرياض» السعودية عن هيئة تطوير منطقة مكة المكرمة قولها إنها أجرت استعداداتها المبكرة لتشغيل القطار تجريبيًا قبل بدء موسم الحج.

ويقود القطار 27 شابًا سعوديًا، في حين يبلغ عدد القطارات 17 قطارًا وتقطع المشاعر على مدار الساعة، ويبلغ طول القطار 300 متر.

ووفق تقرير صادر عن الهيئة، فإن كل قطار يستوعب 3500 حاج، بواقع نحو 72 ألف حاج خلال الساعة الواحدة.

ويبلغ سعر التذكرة 250 ريالا سعوديا للحاج، و50 ريالا سعوديا للمشرفين على حملات الحج ومؤسسات الطوافة.

يمنعني قانون الشركة من أن أتحدث عن تأثير هذا الخط المائل على حصتنا السوقية.

6 ملايين بريطاني يتناولون عقاقير الكوليسترول

لندن – وكالات

ذكرت دراسة طبية بريطانية حديثة أن نحو 6 ملايين بريطاني يتناولون العقاقير المخفضة للكوليسترول، مشيرة إلى أن مزايا استخدامها لم تنل حقها، في حين تُضَخَّم الأضرار المرتبطة به.

واعتبرت الدراسة، التي نشرتها مجلة «لانسيت» العلمية، أن استخدام العقاقير المُخفِّضة للكوليسترول يقلل من احتمالات التعرض لأزمة قلبية أو سكتة دماغية. ونوهت، في مقتطفات بثتها هيئة الإذاعة البريطانية (بي بي سي)، إلى أن مليوني شخص من مستخدمي العقاقير يتناولونها لتعرضهم من قبل لأزمة قلبية أو سكتة دماغية أو مشكلة في الأوعية الدموية.

في حين لفتت إلى أن 4 ملايين آخرين يتناولونها للوقاية من المخاطر إما لتقدمهم في السن، أو لإصابتهم بأمراض متعلقة بضغط الدم، أو السكري.

وسلطت الدراسة الضوء على تأثير تناول 40 ميلليجراما من تلك العقاقير يوميا، على مدار خمسة أعوام، في عينة شملت 10 آلاف مريض.

225 مليار دولار خسائر العالم من تلوث الهواء

القاهرة – علاء حموده

قدر البنك الدولي إجمالي خسائر الاقتصاد العالمي من الوفيات الناجمة عن تلوث الهواء بنحو 225 مليار دولار في عام 2013.

ووفق دراسة جديدة أعدها البنك الدولي ومعهد القياسات الصحية والتقييم، واطلعت عليها «لوسيل»، توفي نحو 125 ألف شخص في دول الشرق الأوسط بسبب أمراض مرتبطة بتلوث الهواء، مما تسبب في معاناة البشرية والحد من التنمية الاقتصادية.

واعتبر البنك الدولي أن مصر وإيران من بين الدول الأكثر تضررا، سواء من حيث أعداد الوفيات التقديرية أو التكلفة الاقتصادية.

وعبرت لورا تاك، نائب رئيس البنك الدولي لشؤون التنمية المستدامة عن أملها أن تترجم هذه الدراسة تكلفة الوفيات المبكرة إلى لغة اقتصادية يتردد صداها مع واضعي السياسات.

ودعت المسؤولة الدولية إلى دعم الاستثمارات في مصادر الطاقة النظيفة، منوهة إلى دور تلك الاستثمارات في خفض وتيرة تغير المناخ، وإنقاذ الأرواح.

78 فيلما في مهرجان أفلام الجبال الكوري

سول – وكالات

تفتتح كوريا الجنوبية مهرجانا لأفلام الجبال في نهاية هذا الشهر بمشاركة 78 فيلما من 21 دولة.

ووفق وكالة أنباء كوريا الجنوبية (يونهاب)، يضم مهرجان أولجو خمسة أقسام وهي التسلق، والمغامرات، والاستكشاف، والطبيعة، والناس.

ومن بين الأفلام المشاركة، في الحدث الفني الذي يفتتح في 30 سبتمبر ويستمر 6 أيام، فيلم «جيرك» الذي يروي قصة حياة متسلق الجبال البولندي جيرزي كوكوشكا خلال سنوات الحكم الاشتراكي، وفيلما «بانوراما» و«توم» التي تربط بين الأجيال من خلال تسلق الجبال.

وتعهد شين جانغ يول، رئيس مقاطعة أولجو، رئيس اللجنة المنظمة للمهرجان بتطويره ليصبح واحدًا من أكبر ثلاثة مهرجانات سينمائية للجبال في العالم، معبرًا عن أمله أن يضاهي مهرجاني تورينتو الإيطالي وبانف الكندي.

270 كلجم وزن باكستاني أعجز الأطباء

وكالات

يقف أطباء باكستانيون عاجزين أمام انتكاسة صحية لحالة مريض يبلغ وزنه نحو 270 كيلو جراما.

وقال موقع (روسيا اليوم) الإلكتروني، إن وزن بائع الخضراوات عبدالجبار (39عاما) ازداد بعد أن كسرت قدمه في الـ 18 من عمره بسبب الأدوية التي تناولها في فترة علاجه، حسب صحيفة «اكسبريس تريبيون» الباكستانية.

15 شخصا ضحايا حريق مصنع بنجالي

قنا

لقي حوالي 15 شخصا مصرعهم وأصيب 70 آخرون جراء حريق اندلع في مصنع لإنتاج رقائق القصدير ببنجلاديش.

وقال مسؤولون في الدفاع المدني إن المصنع الواقع في مدينة تونجي الصناعية، احترق بعد انفجار غلاية.

والتهمت النيران أجزاء كبيرة من المبنى المكون من أربعة أدوار، بينما قال مسؤولون في الشرطة إن 100 عامل كانوا داخل المصنع قبل احتراقه.

25 ألف يورو فاتورة حادث السيارة «الطائشة»

رويترز

صدمت سيارة امرأة متقاعدة 14 سيارة متوقفة في ساحة انتظار وألحقت خسائر تقدر بنحو 25 ألف يورو في 15 سيارة، منها مركبتها.

ووفق شرطة مدينة ديورين الألمانية، فإن المرأة البالغة من العمر 75 عاما اصطدمت بصف من السيارات المتوقفة، عندما زادت سرعة السيارة على نحو مفاجئ داخل ساحة الانتظار.

200 عام عمر أقدم أرغفة خبز في العالم

القاهرة – محمد أحمد

توارثت أجيال من عائلة ألمانية مجموعة أرغفة خبز سليمة لفترة ناهزت 200 عام، لكن حجم تلك الأرغفة انكمش إلى 5 سنتيمترات فقط.

وتحتفظ عائلة في بافاريا بتلك الأرغفة التي صنعت لأول مرة في عام 1817، وغطيت بالرمل لأسباب اقتصادية.

وما تزال تلك التحفة النادرة ملفوفة في ورقة تحمل تاريخ صناعتها، كانت تكلفته في ذلك الوقت عملة ألمانية قديمة تقدر بـ4 فينجات، تعادل اليوم نحو 40 يورو.

وقال كريستيان ليرف، أحد أفراد العائلة إنها «أقدم أرغفة في العالم، وعثرنا عليها عندما كنا ننظف منزل جدتي البالغة من العمر 73 عاما».

وواجهت أوروبا في عام 1817 صعوبات اقتصادية بسبب نقص حاد في الغذاء، مع ارتفاع درجة الحرارة بفعل بركان في جزيرة إندونيسية.

Eid Mubarak
عيد الأضحى المبارك
بمناسبة
عيد الأضحى المبارك
نرفع أسمى آيات التهاني والتبريكات
إلى مقام حضرة صاحب السمو الشيخ
تميم بن حمد آل ثاني
أمير البلاد المفدى
وإلى صاحب السمو الشيخ
حمد بن خليفة آل ثاني
الأمير الوالد
وإلى الشعب القطري الكريم
سائلين الله جلت قدرته أن يعيد هذه المناسبة العزيزة وقطر تنعم
بالأمن والعز والرخاء في ظل القيادة الحكيمة لأمير البلاد المفدى
صحيفة القيادة والريادة
لوسيل
LUSAIL